朝鮮日報

二十九日夕刊八面

發行人 申錫雨
編輯人 [illegible]光烈
印刷人 朴昌根

京城府堅志洞三二番地
發行所 朝鮮日報社
代表番號光(光)二三〇〇番

社說

柔道大會와『씨름』大會

勝利의첫거름은體力에서

一

中央基督敎青年會主催와 本社의後援으로 오는十月十一日 同青年會館에서 第二回全朝鮮團體柔道大會를열게되엇다 그것은 柔道의技能을 向上케하며 柔道의根本精神을 發揮케하기를目的하는바로 學校밋私設道場等 永續性을가진團體로서 一定한選手를보내어 大會에參加케함이다 朝鮮씨름協會 朝鮮體育協會의主催와 역시本社後援으로 오는十月十七 十八兩日에 第二回全朝鮮씨름大會는 市內徽文高普의 運動場에서열기로되엇다 個人밋團體의 씨름選手權決定을 爲하는것인데 씨름은가장民俗的인運動競技이면서 몰이어그를爲한團體가적은이만큼 中等學校에限하야 그團體選手權을 주게되엇다 이것도朝鮮固有의『스포쓰』를爲하야그眞正한精神을發揚하게하고 아울러각각모다體力의增進을가져오기를 期待함이다 吾人은近者 더욱旺盛해가는 運動精神을因하야 이大會가모다 盛況을일울것을期待한다

二

朝鮮의古文獻은 柔道가武人의常技로 일삼는바이든것을證明하나 相撲의이름으로 陣中의餘興거리가되엇고 高麗史上有名한 武將叛亂의 端緒로된 毅宗朝의 鄭仲夫等 率龍武人들의 相撲의노름도 씨름의一種인채 柔道의淵源을 일우엇는것이오 『력견』의이름으로觀覽者의 遊戲거리로만남어잇든相撲의一種도 柔道의變形으로볼것이다 柔道와씨름은 거의同質異技이어서 서로뗄수업는바어니와 여긔에더욱새로운意義를부치어 熟과趣味로써 大衆化식힐必要가잇는것이다 柔道大會와 씨름大會等을機會로가장 躍進的인進境을 스스로그自身에게期하기를 切促하는것이다

三

벌서四十年갓가운 녯날이다 貞洞의마루턱에 別世界를開創하는白晳한洋人들이 웃옷을벗고『러켓』을휘둘러 龍虎相搏은넘우허풍인『테니쓰』의 眞意를宣傳코저 일부러의招待에應하엿든義冠讚袖의 朝鮮의紳士이란이들은 欣快한喝采는커녕肚裏은 뭇미는양을벌어『天下人들이나 식히시지』의『다닝스』的忠告를 하엿든것이다 웃옷벗고 영을리면서 영바다 에서『뛰노는것은』『컨잔은』君子人들의 體統에는 못할일인줄로작정하고 잇는것이 그들의生活意識의 一面相이엇섯다 兩國의國境査定이라는 重大한時機에도 虛頂饋을밟은後 徒步의跋涉이困難하야『老病』이理由로써裁界使의重任은 이름만되고 部下軍官에게 그大任을轉托한파가든 挽近數世紀사이의先人들의生活態度는 吾人으로써批難하기에는 넘우그結果가悲痛하여젓섯다 莫登決斷臺라는 父兄의家庭訓話가 白雲臺의奇勝을 바로집뒤에두고 오랫날에도 오히려남보담登臨者가적은形便이다 吾人은이러한意識을씻처버린지오래지만 오히려 억세게 사납게 苦難을밀고나아가는 勝利의첫거름을걷어나아가기爲하야 全朝鮮의青年들이 모다柔道場으로 씨름터로 모여가를 擬하는것이다

四

참으로그設備의 點으로보든지經費의約少한點으로보든지大衆的으로 보고알고 또할수잇다는點으로보든지 柔道와밋씨름는넘히獎勵하고 힘써實行할必要가잇다 各種中等 專門等學校에서 반드시施設獎勵가잇서야할것이다 軍國主義의이름에됨실터어 尙武的行動및氣風까지 往往咀呪 嘲笑되는바잇스나 그는다만淺薄한誤認에지나지안는바이어서 男女青年들이『스포쓰맨』的인 武人的인 强勇征邁的인氣習을 길르는것은퍽은必要한것이다 이로써主催者들에게對하야한번讚하는것이다

張氏의第二通電은 事實上武力調停?

時局의影響一層重大

戰局도依然混沌狀態

【北平二十八日發】奉天軍代表機關의信하는바로서는張學良氏의第二次通電은王樹常氏의第二軍이津浦線方面의配置完了直後로될것인데다음張學良氏는南北의和平을斡旋키爲하야來平하리라고한다今次奉軍의出動은單只警備引繼의必要以上에及하야平漢津浦兩線에는恰似히敵對와如한兵備를하고잇슴으로和平解決을具體的으로力說하는第二의通電은事實上武裝調停이되어時局의影響은一層重大하게되야結局和平會議開催에至하리라한다

【北京二十八日發】中國政局은張學良氏의武裝調定에依하야局面이急轉되야山西軍의平津撤退、閻錫山氏의下野表明、北方政府의山西移轉等이잇서大畧閉幕하게되리라고하든바平漢線方面의戰局은뜻과가티南京側에有利하게進展되지아니한바確實한報道에依하면平漢沿線의中央軍中에右翼徐源泉劉培長軍은秩溝의戰爭에서劉會同의部隊와對峙中인바依然顯著한進展은업고左翼劉峙虎臣軍은廬山方面에서劉汝明과對峙하고또中央의許昌도危今西北軍에依하야頑强하게困守하고잇는바許昌占領은相當히困難하리라고본다이것으로因하야中央軍第二集團總指揮劉峙는如斯한戰局의固定을打破하고一氣로對山西軍事를解決하기爲하야正面의鄭州攻略에全力을集注中인바目下의形勢로戰局은一向進捗되지아니하는模樣이다

三省戰禍防止가 奉軍進出의眞意

【北平廿八日發】第一軍長于學忠氏가本日發表한談話에依하면平漢、平綏兩方面에配置된第一軍은五個旅約五萬으로서平漢線의最前線은保定에서南下하야鄭州에至하고平綏線은南口에達한다 津浦線은第二軍이이미南下를開始하야兩三日中에完了하게되는바張學良氏의來平은實現困難일듯한바奉天側의意嚮은最少限度로河北、河南、山東省內의戰爭을停止하고 將來戰時再發을보지아니하도록平和的保障을할에잇다고한다

蔣氏의下野까지는 끗까지相戰할覺悟

汪兆銘氏와各事務를指導하며

閻錫山氏決意를表示

【北平二十八日發】石家莊來電에依하면閻錫山氏는晝間은旅館에서汪兆銘氏等과함께文政各事務를指導하고夜間은石家莊의西方幾重으로向하게되는바그行動은極秘密이다但蔣介石氏가그地位를떠나지아니하면眞實한和平實現은不可能하다는見地에서어듸까지相戰決意를表示하고잇다一方汪兆銘氏는每日執務하고잇는바去二十四日石家莊에서열린擴大會議에서의決議에依하야黨部를太原에移動하게되야政府도亦近日中에太原으로移動하게되얏다

蔣、張兩氏會見說

來月十日國慶日前南京에서

【上海廿八日發】國民政府機關紙의報道에依하면張學良氏는十月十日의國慶日前에北方某地에서蔣介石氏와會見하고政治軍事에對하야重要한協議를遂行한後張學良氏는南京에入하야孫文陵에參拜하리라고한다

西北軍全力을들어 中央軍進擊에配備

太原兵工廠徹夜兵器彈藥製造

陣勢는半圓形으로

【北平廿七日發】西北軍太原兵工廠은連日連夜로兵器彈藥의製造를急히하야鄭州로輸送하고其他모든軍需品의供給에全力을다하고잇다 西北軍은專히中央軍의進擊에備置하야平漢線은許昌을確保하고臨汝、許昌、杞縣、蘭封의半圓形으로一月前의陣地를그대로固守하고잇는바外國側軍事專門家도戰局은決코西北軍에不利치아니함을確觀하게되얏다

將次强制하리라

日中電信會議

具體的交涉에

【上海廿八日發】日中電信交涉은中國側으로부터이미具體的提案이잇고日本側委員은本國으로부터回訓이到着하얏슴으로十月一日南京에서于先上海長崎間海底電信協定改正의件부터具體的交涉에入하게되얏다

中央執行委員會 張學良氏에復電

【南京二十七日發】中央執行委員會는二十六日張學良氏의通電에對하야左의復電을發하얏다 和平通電에接하야國民의慘酷을迅速救濟하라는貴下의精神은잘것다中央과今回의叛逆討伐은即最後의一戰으로서民害를除하고統一事業을永久堅固하게하라함에잇는바方今國際地位가日日險惡함에至하야永久한和平의指呼로서期하고同志의愛國心은懇切하다此로서

東鐵奉天支社開設

【奉天廿九日】東鐵은本月初의臨時會議에서同會社와奉天中國當局과의連結交涉을便利케하기爲하야奉天支社로開設키로決하얏는바同支社는東鐵과稱하야貨

來月十日前에 新關稅率公布

그러나內亂으로因하야

實施는明年後에나

【上海廿八日發】南京來電에依하면立法院財政委員會에서審議中인新輸入關稅率表는委員會의審査를終하고立法院會議에도通過하얏슴으로數日中에國民政府會議에서正式으로決定하야十月十日前에公布하기로決定하얏스나內亂으로因하야實施는不能함으로新稅率表가公布되드라도實施期는明年後이리라고한다

新關稅實施 九月中旬에

加奈陀政府

【東京電】加奈陀政府는十六日부터關稅를引上한結果日本輸出品은大影響을受하게되는바新稅率은九月十六日前의注文十一月卅日外지에輸入하는物品에는適用을除外하게되얏다

國際勞組大會

日本代表演說

【各方面서注目】

【倫敦二十七日發】去二十日以來倫敦에서開會中인國際勞働組合大會는二十七日에閉會한바閉會前에日本代表茂木惣兵衛氏는

我等은資本主義뿐만아니라共産主義『팟시즘』과도鬪爭치아니하면아니되겟다

고陳述하야注目을喚起한바茂木氏는好況時代에鈴木、高田의兩巨商과並稱하는橫濱의大貿易商으로서沒落後倫敦에서社會問題研究를繼續하고잇는中이다

佛彈藥庫爆發

【네카】(佛蘭西)二十八日發】當地近處의『민도』森林에잇는陸軍彈藥庫內에서二十七日夜에突然一大爆發이잇서地方一帶의數哩에亘하야慘狀을보게되바多幸히死傷者는업는模樣인데原因은放火인듯하다

佛、伊海軍交涉은 어느程度까지進展

今後도繼續進行될터

英外相『헤더ー슨』氏談

【倫敦二十八日發】二十七日國際聯盟總會에出席한『헬더ー슨』英外相은本日『제네바』에서歸來하야佛、伊、交涉에對하야聯合記者에게말하되

『佛、伊海軍軍縮交涉은어느程度까지進捗되야今後도繼續交涉을行하리라고信할充分한理由가잇다兩國政府가世界軍縮會議의準備를遲滯업시進行하도록協定에達하는것은極히必要하다』

選擧、被選擧人의 資格年齡을低下

選擧는廿歲、被選擧는廿五歲

不遠間審議會에提出

【東京電】選擧界의革正을主眼으로한普選法의改正은選擧革正審議會의議論이綜合되면內務省은選擧區制及比例代表制度와如한議論이잇스나이것과는따로左의諸事項의改正을提議하야審議會에提出할意嚮이다

一、選擧年齡을滿二十歲로低下
一、被選擧權을滿二十五歲로低下
一、行政官의自分을保護하고地方官을選擧하야管轄의渦中에投入치못하게하게爲하야休職委員會를設置
一、選擧革正으로現行規程을改正하야選擧罰則의嚴罰主義缺格條項의整理住居制限을六個月로半減하고不在投票의擴張補缺制度를改善

等으로서選擧、被選擧住居制限半減等에는相當한贊成者가만흠으로實現可能이라고하는바休職委員會補缺制度比例代表等은難色이잇는模樣이다

選擧年齡低下 各方面서贊成

(東京電) 選擧年齡低下에關하야는朝野各派貴族院樞府가모다贊成意見이만코이것으로써人物을밧을意嚮이라한다

『不景氣打開로 現內閣을倒壞』

犬養總裁의政策演說

政友會의東海大會

長『후로선스키ー』氏는本日着任하얏다

【名古屋電】政友會東海大會의決議는左와如하다

一、吾人은不景氣를打開하기爲하야迅速히現內閣의倒壞를期함

犬養總裁演說 同大會

에서한犬養總裁의演說要旨는左와如하다

現下의不況을打開함에는于先그根本原因인民政黨의緊縮政策을廢棄치아니하면아니되다即農業에商工業에生産의增加充實을圖謀치아니하면아니되다今日의非常時에서는事業界의自然歸結에放任치말고國家權力에依치아니하면如何히할수업다그리고勞働者에게는職業을與하야消費力을增加케하고또行政財政官業及官有財産의整理와軍備의整理化에依하야五千萬圓의減稅를斷行하야民力의回復을圖謀할것이다萬一産業政策의資金이缺乏할時는市場의狀況에依하야公債를財源으로하야도無防하다이것이我黨의不景氣對策의根本策이다倫敦條約에對하야는眞實로國民負擔輕減을實現하야斷然財政上軍擴이되지아니하도록監視하여야될것이다

慎重히考慮中

失業救濟事業을

公債를財源으로起工

【東京電】政府는公債를財源으로道路河川港灣等의政府直轄의失業救濟事業을이르키기爲하야目下內務省에서計劃中인바道路事業의公債는現行道路公債法에依하야河川港灣에關한公債는新公債法을制定하는것인데內務省案에依하면總經費四千萬圓으로되야잇다그리고이計劃은現內閣의新計劃으로서極히大問題인故로安達內相은濱口首相井上藏相의諒解를求하야確立的方針을決定에對하야는愼重한態度를取하고잇다

民營反對

電話、製鐵

社民黨서陳情

【東京電】社民黨은今朝十時電話及八幡製鐵所各民營反對決議를齎하고關係者에게陳情하얏다

勞農側으로부터 白系露人驅逐要求

哈爾賓을中心으로秘密裡策動

中國側의態度가注目

【哈爾賓二十六日發】白系露人軍事同盟極東支部長『쏘데락크스』將軍은藥者秘密히來哈하야『홈왓트』將軍을中心으로白系露人의大同團結을圖하고잇슴으로勞農總領事『메리니코프』氏는『하바롭스크』中露協定에基하야 中國側에對하야거듭白系露人의驅逐을要求하얏다一方中國側은이로因하야莫斯科의中露會議가再次蹉跌을招來함과如함은大局上不得策이라하야境遇에依하야는斷乎한態度에出할模樣이다如斯히하야生活難에呻吟하며北滿을唯一한樂天地로하고잇는白系露人은中國官憲이 如何한 態度에 出할는지도 몰음으로恐慌中에잇다 더욱勞農側의右에對한態度는자못强硬하다

示威的放送

【哈爾賓廿七日發】勞農側은中國이哈爾賓協定을利用치안코白系『빨지산』을援助하야白派의陰謀를默認할뿐더러『쇠게릭크스』의來哈에示威運動을한것等을許하는等事實도잇서萬若그들을取締하지안흐면昨年의事件을反復하게되리라고示威的放送을하고잇다한다

補充計劃을中心 軍部도態度强硬

財部海相을鞭撻하야

豫算爭奪의準備

【東京電】倫敦條約에依한海軍補充計劃은海軍、軍令部間에서四億五千萬圓으로決定한바與黨民政黨은此를不滿히녁이고近近濱口首相에게軍部抑制를進言하게되얏다一方이形勢를聞取한軍部側은十月七日頃에補充計劃豫算을大藏省에廻付하야正式交涉을開始하기前에軍事參議會海軍軍令部의首腦部會議를開하고國防의缺陷補充에對한確乎한態度를決定하야政府와交涉을開始할時는强硬치못한 財部海相에對하야東鄕元帥를筆頭로各參議官이鞭撻할터인바參議官의態度은자못强硬한模樣이다

減稅案確立과 補充計劃은

條約可決後에

【東京電】二十六日의樞府最終의審査委員會에서決定되야二十七日午後各閣僚에게配布한倫敦條約審査報告書에對하야政府側에서는直時그內容을充分檢討한바大體로政府의答辯說明을諒解하고잇는것이明白하고또아一日의樞府本會議에서無條件可決은確實하겟슴으로政府로서는이以上反駁辯明할必要가업다고認定하고此倫敦條約의批准完了를기다려一日이라도速히國防補充計劃과減稅案確立에爲全의努力을다하야倫敦條約締結의根本目的達成에努力하기로되얏다

陸軍는拒絶乎

新規節約要求

額은三千萬圓

【東京電】政府는海軍補充費節約과함께組閣當時의聲明에鑑하야軍費의節約을決定하고三千萬圓程度의節約具體案을作成하야近近某閣僚를靜養中의宇垣陸相下에派遣하야諒解를得하야減稅財源의一部에充當할터인바陸軍側은이미現內閣成立以來로一年半에四千五百萬圓의節約繰延을行하고잇슴으로이額數는九個師團의維持費에相當하다는節約繰延一覽表를作成하야極力拒絶할方針이다

外相屢屢協議

【東京電】幣原外相은二十九日午前十時半에財部海相을安保大將은同十一時에官邸로濱口首相을訪問하고倫敦條約及補充計劃問題에對하야協議하얏다

國際司法官

被選된後任者

【제네바二十五日發】本日에國際聯盟總會는本年中으로任期가滿了되는國際司法裁判官의後任選擧를行한結果左의十五名이當選되얏다또前駐佛日本大使安達峰一郎氏의得票는五十二票中四十九票라最高點을得하고또中國의王寵惠氏의得票는三十二票이엇다

『젤록』(米國) 安達峰一郎(日本) 王寵惠(中國)『알타미라』(西班牙)『안기롯티』(伊太利)『섹스타만테』(玖瑪)『바ー네』싱가』(和蘭)『푸로마지오』(佛蘭西)『게려로』(살바돌)『사ー·커실·하ー스트』(英吉利)『네구레스코』(羅馬尼)『작크만』(白耳義)『로스트ー오로우스키』(波蘭)『쉬킹』(獨逸)『아』『코톤세아』

減稅는적어도 一億八千萬圓

民政黨幹部의意向

【東京電】軍部가四億五、六千萬圓程度의補充計劃案을決定하고近近大藏省과交涉을開始할意向인바民政黨에서는結果를重視하고近近負擔輕減委員會를開催한그意向을綜合할터인바武內委員長과原總務、富田幹事長等幹部는屢次濱口首相、井上藏相을訪問하고與黨側의意向을進言하야그의考慮를求하는中이다即幹部의意向은、四億五千萬圓程度의補充計劃이實行되면減稅는七千萬圓程度로되어軍縮의目的에副合되지아니함으로軍部案에修正을加하야五億一千三百萬圓의保留財源中一億圓은代艦建造費로하고殘餘四億餘萬圓을折半하야二億圓을減稅에充當할必要가잇다 그러나補充計劃의必要上不得已하면明年度以後昭和十一年度外지年約三千萬圓都合一億八千萬圓의減稅는實行하겟다고한다

八面鋒

○

어수선한中國風雲은、奉天側이調停에나서、軍隊를平津에外지出動식히면서도、依然히어수선!

○

그리고도張學良의、第二次通電을바란다하니、中國에서만은아즉도、治毒의妙方이通電狀에잇는모양

○

海軍條約審查問題로、樞府령감님들의、둥살을한참밧고나더니、

○

이제는補充計劃問題로하야、칼찬분네들과한판엇젓게되얏다

○

一難이去에、一難이再來!、코에서軍縮냄새가물신물신날판이로군

○

어쨋든終관이、軍擴이나되지안허、軍縮의文字行勢나免하얏스면……

朝鐵運輸收入

朝鮮鐵道會社九月中旬의運輸收入은左와如하더라

▲客車收入、二萬一千十五圓(前年同期에比하야五千百四十五圓減)
▲貨車收入、三萬三千百圓(前年同期에比하야 三千百四圓增)
▲運輸雜收入、千八百十圓(前年同期에比하야 二百十四圓增)
▲收入計 五萬五千九百二十五圓(前年同期에比하야 三千五百二十六圓減)

檢査實績 煙草植付

賠償六百五十萬圓

煙草産地는거의全朝鮮에亘하야十道七十郡 四百面에亘하는바專賣局에서 最近調査를終了한本年度 煙草植付檢査實績에依하면朝鮮種煙草는耕作人員八萬六千二百六十七人耕作個所數十三萬七千四百九個所面積一萬二千五百二十町步日本種煙草는耕作人員四千百三十人耕作個所七千二百三十個所面積五百二町步黃色種은耕作人員二千三百二十六人耕作個所九千四百七十四個所面積一千四百七町步此合計人員九萬二千七百二十四人耕作面積一萬四千四百三十町步平均一人耕作面積은四畝二十七步로此를耕作許可實績과對照하면人員千三百餘人面積六百九十七町步의減少이며植付檢查實績을基準으로하야各去來業煙草收量할時는朝鮮種四百五十一萬四千圓內日本種二十九萬二千圓黃色種百六十九萬圓合計六百五十萬圓의多額賠償金이耕作者의懷中에入하얏다더라

出たぞ！俺達の教科書が!!

プロレタリア講座

プロレタリア科學研究所編

戰旗社後援!!

恐慌、大衆失業こ、全資本主義世界に荒び立つ革命的激浪の眞只中で、廣汎な勞農大衆は熱烈にプロレタリアートの革命的理論を希求してゐる。現在、火を浴びた猛獸のやうにデタラメに、狂暴にのたうちまわつてゐるこころの第三期の資本主義こはごんな一般的矛盾こ特殊的性質とを孕んでゐるものであるか？現在俺達は先づ何を知り、そして先づ何を爲さねばならないか？本講座は正にかゝる現實の問題を解決すべく生れたのである。饑餓線の尖端に押し上げられつゝある全日本のプロレタリアートよ、先づ本講座を手にして自づからの革命的理論的武器を斗ひ取れ！

プロレタリア講座を守れ!!

一冊五十錢(送料六錢)

全十二卷

(1) 世界勞働運動史
(2) 勞働者經濟學
(3) マルクス主義政治理論
(4) 第三期こは何か
(5) ソヴエート同盟の建設
(6) 帝國主義諸國の現勢
(7) 史的唯物論の展開
(8) 帝國主義日本の解剖
(9) 最近の日本勞働運動
(10) 農業問題こ農民運動
(11) 植民地問題
(12) 支那大革命

九月下旬發賣

申込規定
◇各冊四六版 二〇〇頁以上
◇分冊自由申込金不要
◇團體申込割引
◇全額拂込五圓五十錢
◇九月より每月二冊
◇全冊揃へんと欲する方は全額拂が安全

內容見本進呈

發行所 東京神田錦町一ノ十二 振替東京六九七四五番 共生閣

南北監理代表의 合同聯合會開催

布敎史上重大會合

재경오천교도는모다찬성

작보한바와가티 조선 남북감리교회에서 미국본회에서 파견된 전권위원오명과 조선내에서 특선위원오명 보통위원으로 목사측에서이십명 평교도중에서 이십명 합오십명식 각선거하야 남북감리교 합동을위한 련합준비위원회를 조직한후 오는십이월경 창립위원회를 개최하리라는데 이십구일오전 열한시반부터 북감리교정동 레배당에서 남북감리교 합동위원과 년회대표원들이 모혀성대하게 합동실현에대한 축하를하엿다는바 다년현안이든 합동이거의 실현되게된것과 교파의구별을 버리고 한자리에 모힌것만치 환희와축복을 마지안엇스며 합동의의의가 형식에잇지안코 조선기독교운동의 재관쇄필요에의하야 단결과 협력을도모하며 나아가 세계각국에나노혀잇는남북감리교합동을 촉진하는 봉화(烽火)가됨에잇다고 력설하엿는바 취와『뻐커』량감독기타연사들은 남북감리교합동은 천창한남녀가 결혼하는것갓다하고 엇던연사는 질투시기하든 녀자가 한몸이되어 하나님이란 신랑을 마지하는 결혼이라고 교묘한비유로서 합동의동을 설명하얏는데 이미남북감리교가 련합하야 하는 사업으로서 연희전문학교 세부란쓰병원 예수교서회 남녀신학교 리화학당등이 잇스나 합동된후로는 더욱 힘을다하야 포교와 문화사업에 힘쓰리라는바 당일한자리에 모히게된 합동련합위원회는조선기독교사상에력사적회합으로영구이그럴될것이라고하며경성에잇는북감리교의이십교와교도삼천여명은 남감리교의구개교회밋이천명교도와협력하야조선각지에잇는량파교도로하여금합동에대한참다운리해를가지게하고그의모범이되어서합동사명을다하리라한다

世界宗敎界에 先驅者는朝鮮 남보다먼저햇다

◇申興雨氏談

남북감리교합동에대하야특선위원중한사람인 신흥우씨는 다음과가티말한다『다년숙망이든 조선남북감리교 합동이 실현되게된것은 반갑습니다 그러나이는 조선에만으로 미국은 비롯하야 세계각국은 아즉도 량파가분립되어잇스니 우리의 합동이전세계적합동의긔운을촉진하는데더욱이의를가지며합동에대한구체적방법과금후본케는련합위원회에서따로히창립위원을선발하야 진행하게될것입니다』

光州少女會 今日公判開廷

전시가에서지삼엄한경계 廿分後傍聽을禁止

【光州電報】 광주소녀회(光州少女會)공판은 이십구일오전 열시십분에 광주지방법원 일호법정에서 궁본(宮本)재판장주심 수정(酒井)검사립회로개정되엿는데 아츰여섯시부터편산(片山)경찰서장을비롯하야 경찰부총동원하야 시내요처를엄계하는중에피고들의호송을마친바다 재판소구내까지 어마어마한경계는 전례가업슬만큼 엄중하엿는데 대개가 원긔왕성하엿스나 장매청(張梅性)은 륵막염(肋膜炎)으로신음중에안색이초최하며 공판은 개정이십오분에 방청을 금지하고 변호사, 출석할때까지의 휴게요구도듯지안코 비밀리에 공판을 진행하엿다

張梅性은二年 其他는各一年

장양외십인은집행유예로 廿九日一時頃閉廷

【光州電話】 비밀리에열린광주소녀회공판은 오전십一시십오분 사실심리를마치고 삼분간휴게후검사구형으로들어갓는데

張梅性 懲役二年
其他十名 懲役各一年

장매청외십명은 징역일년에 집행유예를 구형하엿다 한다

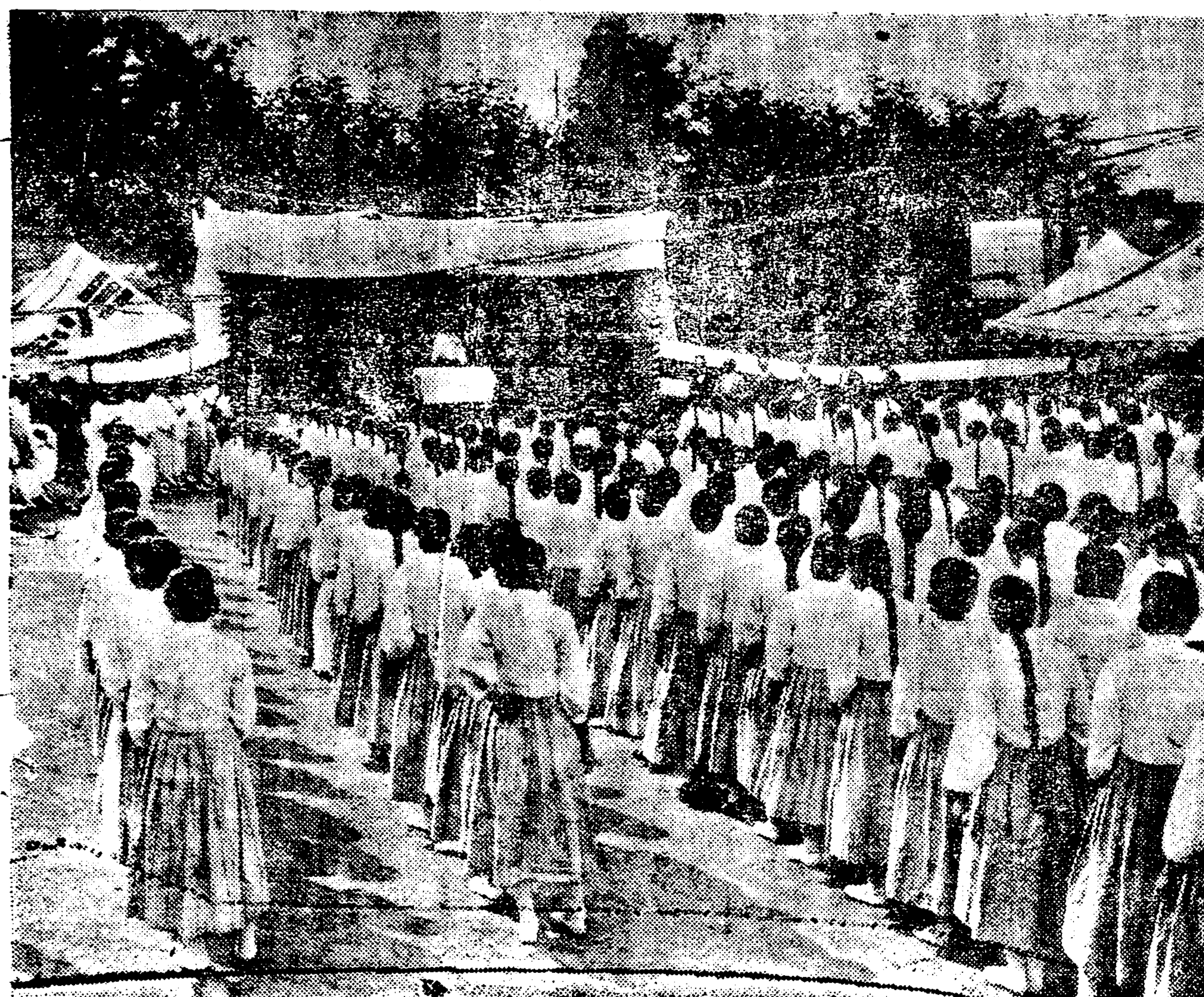

槿花女校創立勤續記念式

시내안국동근화녀학교(槿花女學校)에서는 이십구일 오전열시 동교창립오주년긔념식을 거행하엿는데 수백래빈과 삼백여학생의참집으로 성황을 이루엇는바 동교는강습소시대까지넉넉하면 십년의력사를가진 학교이며 동교의특색은모친은 근화녀학교로 그의어린이는 근화유치원으로들어가게되는것이라는데 동교의존재는 사회적으로 간절한 요구라할것이다 래빈으로서 본사부사장 안재홍(安在鴻) 윤치호(尹致昊)량씨의 축사가잇고 동십일시부터는 공노만흔교장 김미리사녀사의 근속십주년긔념식이잇섯는데 리시완(李時琓)신봉조(申鳳祚)신알베트(申)케씨의 축사가잇슨뒤 긔념품진정과김교장의답사가잇슨뒤 폐회하고 여흥으로 아동유희와 생도일동의 런법만스가잇섯다 한다

寫眞說明

上으로부터 張梅性 朴玉蓮 岩城金子 朴繼男 南俠俠 高順禮 朴奉甸 朴采熙 金貴善 金錦蓮

李克魯博士 今夕出發

시내각단체의 중대위탁밧고

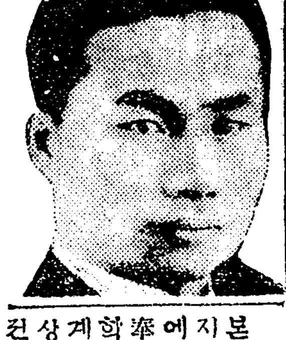

길돈연변(吉敦沿邊)에서조선인 피살사건이 이러나자 재경각단체에서두차그대책을강구코저집합하엿스나 마츰내 금지되고말엇다 함은 기보와갓거니와 신간회 본부에서는리극로(李克魯)박사를이십구일 오후칠시이십분 발차로 만주에파견키로하엿는데 근우회(槿友會)로총(勞總) 농총(農總) 청총(靑總) 형평(衡平) 긔청(基靑)천도교 청년동맹 시천교혁신 청맹에서도 그진상조사와 동포위문을 동씨에게위임하엿다한다 (사진은리박사)

採掘額은 二千六百萬圓

조선에는아즉금이제일만타 金産額은依然平北

이와가티삼천삼백명에갓가운사상자를 내어면서 일년동안에채굴하여내는 광산의 총생산액은얼마나되는가하면 모다 이천륙백사십팔만팔천여원의로그중에제일거액의생산을내이고잇는것이금광으로금은평북삼성, 창성, 신연(平北三成、昌城、新延)광산과함북청암금산(會岩金山)이제일유명하며 무연탄은평양에서 만히나고 석탄은함북에서 가장만히나는터이다 이제한광석의종류를보면아래와갓다

金 銀 砂金 銅 水銀 石炭 雲母 螢石等

元山檄文事件 覆審서八月言渡

광주사건에충동되여서 元山學生에게飛檄

본적을함남원산부명석동십륙번지(本籍 南元山府銘石洞一六)에둔어업(漁業)류삼봉(劉三奉)(二二)은 원산에서도 광주학생사건을 동정하는 엇더한계획을하고자김영섭(金永燮) 남상효(南相孝)와가티 일월 십일 전국××학생동맹(全國×學生聯盟同盟)이란명의로 조선××적학생(全朝鮮××的學生)에게격(檄)하노라하는 제목을부친격문수천매를동사관으로인쇄하야원산각학교학생에게 교부하엿다는사건으로금년팔월 십오일함흥지방원에서보안법급출판법위반(保安法及出版法違反)이란죄명으로유죄판결을밧고경성 복심법원에공소하엿든바 지난이십구일 경성복심법원 제일호법정에서 말광(末廣)재판장으로부터 징역팔개월의 판결언도가잇섯다한다

東亞敎育復活總會

동아교육진흥부활총회(東亞敎育振興復活總會)는 긔보와가티이십팔일오후네시부터식도원에서 개최하고 립시의장고용덕씨가추천되야 다음

一、臨時執行部選擧 一、經過報告 一、規約朗讀 一、役員選擧 一、進行方針의件 一、經費問題의件

과가든 순서로의사를 진행하고 동여섯시에 대성황리에 폐회하엿다한다

泰淑이차저주오

시내견지동 구십일번지(堅志洞九十一番地) 강종선(姜從善)의장녀강태숙(姜泰淑)(一四)은 지난이십칠일오전구시경에공평동(公平洞) 리완식상점(李完植商店)에행상구경을 나갓다가지금까지 돌아오지안는다는데 옷은 속내의우에옥양목바지 저고리만입고 머리는막엇것다하며누구시든지보시는분은 전긔주소로통지하야주시면감사하겟다 고한다

鑛山勞働者三萬名中 每年死傷者三千名

그가운데구십구분은조선인 太陽못보는勞働에危險이도이가타 戰慄할鑛夫의慘狀

금은동철과 석탄, 운모(雲母)등 모든 광석이 만히나기로유명한 조선안에는 현재이만구천구백사십구명의 광산로동자가 지하수십척되는 굴속에 드러가서 밤낫채굴에 분수하고잇는중인데 이제총독부에서 최근에광산에서 이러나는 재변(災變)을조사한바에의하건대 광굴이 만허지거나 또는잘못폭파되거나 일하든광부가공철도(?)에서 떠러지거나하야 인명그를등에 맛친재해가실로 삼천륙십구건이나잇섯고 또그때문에 사상한희생자수효가

▲慘死者八十六名▲重傷者五百四名▲輕傷者二千六百九十四名▲總計三千二百八十四名

의다수에달하엿다 원래광부수로보아

▲朝鮮人二萬八千二百卄八名 ▲日本人一百三十一名 ▲外國人千四百九十名

임으로사상자역시조선사람이절대다수인 모양으로 역시전체의구십구『퍼-센트』까지는 전부조선인이라고 보든것이 올타고한다 그런데 전긔광부의수입으로말하면 어두운새벽부터 종일광굴속에 드러가서 로동을하고도 그임금이 칠팔십전으로부터 최고이삼원에까지 달하는터인데 이근소한임금을 엇기위하야 일년동안에 전긔와가튼삼천삼백명각가운 인명이 희생되는터이다 그래서 광산의재변은 매일평균아홉건에서 이러나는세음이요 또광부일만명중 사상자의 비례를따진다면 아래와가티 참혹하엿다고한다

鑛夫萬名中死者二十八名 同重傷者百五十九名 輕傷者八百九十九名

올라만가는京城地價

鍾路通은坪八百圓

제일빗싼곳은진고개일대 十餘年前七八倍

한평에 겨우일원이나 이원에불과하든 토지가 십칠팔년지나는동안에 백원내지 수백원이라는시세를 나타낸것은 경성시내의 토지가격이 다경성시내의 천정부지(天井不知)의 형세로 올라만가는데 흑안줌이 돈안줌이란 말과가티 권혀 토지황금시대(土地黃金時代)를연출하엿다경성부에서 최근 부내토지가엇더한형세로 앙등하는가하는 것을대정십년토지대장계정당시(土地臺帳制定當時)를표준으로하야 권부내의지가를 조사하얏는데 그에의하면 부내에서지가가제일만흔곳은 본정일정목과 종로이정목으로 본정일정목은 대정십년에 매평일백십원이든 것이 작년에닐으러 팔백사십원에달하엿스며 종로네거리는 매평백원이든것이 팔백원으로 올랏고 그다음은 남대문통이정목일백십원이든것이 오백륙십원으로올랏고종로사정목사십이원이든것이이백원으로올랏고또한부내에서엿갑이제일쌋곳으로말하면도화동(桃花洞)마포동(麻浦洞)인데현재한평에삼원사오십전식이나대정십년당시에는륙십전팔십전식이엇스며이와가티앙등하는중에도그도수가더욱격심한곳은숭일동(崇一洞)륙십전하든것이 륙원륙십전 숭이동(崇二洞)일원이십전하든것이십오원삼십팔전 숭삼동륙십전하든것이 구원구전 삼판통(三坂通)일원이삼전이든것이 이십륙원륙십이전 숭사동(崇四洞)이원이든것이 십구원으로 격등하얏스며 그다음에는서계동(西界洞)현저동(峴底洞)서사헌정(西四軒町)등이 또한격등 되엿다한다

東洋『모스린』爭議 去益險惡化

경관과어용단체와충돌되여 重輕傷約三十名

동경부하귀호정(東京府下龜戶町)동양『모스린』회사직공은이십칠일 오후에이르러 형세가더욱험악화하야 회사의 어용단체정의단(御用團正義團)과 충돌되여 만간 연출한결과 쟁의단과 황목(荒木)외 사명이 부상되고 소관경찰서에서는쟁의단원이천여명에 게등촉식헌다 그러나 삼백명은경계망을 돌파하고탈출하야 다시경관대와 정의단과 충돌되여 륙명의중상자를내이고 이십여명의 부상자를내엿스며 서원이명도 부상되고쟁

徽文盟休生 半數以上出席

학생측복교자다수로서 無條件으로解決?

교원배척과 출교생 복교로맹휴를계속하고 잇는휘문고보 삼년생에게 이십구일까지 등교치안흐면 퇴학처분을 하겟다고 통지하엿다는것은 작보하엿거니와 이십구일에는 그교말미암음인지 백삼십명 생도중칠십사명이 출석수업 하엿다하며금후로무조건으로 맹휴문제는해결될것갓다한다

山梨公判 第二回開廷

이번에는비전의심문에 傍聽은數百殺到

산긔(山崎)권긔(川崎)비전(肥田)후등(後藤)파진구(波津久)부산취인소(釜山取引所)설치와 밋동래(東萊)온천불하의옥사건의 제이회 속행공판은 이십구일오전열시부터 동경지방재판소(東京地方裁判所)배심제일호법정에서 소중(小中)재판장능곡(熊谷)검사와 변호인삼십사명립회로 개정되엿는데 방청인은전과다름업시오전륙시부터쇄도하야방시에는만원이되엿스며산리(山梨)대장이하각피고인은전일과가티출두한중에구시오십오분에개정되여창명을점명하고위선천긔(川崎)의 부산취인소설치와 밋동래온천불하의옥사건에 유리한것을 밀하고산리대장에 중개(仲介)한뜻을 확실케하고 후등(後藤)의사실 조사로옴기어 정면으로 대포(大浦)대정(大井)등이맛나게 된동긔를 조사하야 피고는조선미곡상취인(朝鮮米穀商取引)상의개선을도모키위하야 부산(釜山)취인소설치의 필요를인정하고 연구하엿다는 진술을하엿다한다

藝娼妓益增加와 花柳病蔓延益甚

◇어썬방법으로이것을퇴치할가 社會問題로重大하다

현재조선에는 기생이나 창기가 트로류창화들이 점점 늘어가고 잇는중인데 이원인은 날로격심하여가는 생활난때문에 딸을엔두에파는 가정과또는 기생도일종의 녀성의 직업이라하야 용감하게도 그방면으로 진출하는녀성이 만허지는까닭도 잇슬것이다 이제어두운 박거리에일흥닙시 피어잇는운군자와 사창을제지도외하고 다만 공창을수용하는 유곽수(遊廓數)를본면 경성, 평양, 부산등전조선에이십팔개소가잇고 그안에 가치여잇는창기ㅅ수와 그밧게또한 일반의기생(藝妓)과작부수효를보면최근에아래와갓다

◇娼妓
▲朝鮮人千二百六十二▲日本人千七百八十九▲外國人二▲計三千五十三名

◇藝妓
▲朝鮮人二千二百六十三▲日本人二千四十九▲計四千三百十二名

◇酌婦
▲朝鮮人千二百十九▲日本人四百七十二▲計千六百九十一名

으로통계구천오십육명(內譯朝鮮人四千七百四十四▲日本人四千三百十▲外國人二名)의다수에달하고 잇는터이다 이것을재작년에비하면 창기수에잇서서일백이십명 모다이백륙십사명의격증인데 압흐로 생활난이더욱심하여감에따라 인육시장에퇴는 비참한녀성의수효는 점점증가될것가티관측하는바 서양속담에 무명은 매독(文明은梅毒)이라하는 말까지잇는 모양으로 이와가티 조선각지에 잇는 만명갓가운 창녀들의주위로부터 발산되는 매독림질등화류병의 전파도실로 놀라운바가잇다 아직총독부위생당국의최근 통계가 완정 되지못하야 조선청년으로이종류의 화류병에걸리어잇는 환자수가 얼마인지정세히 알수업스나 화류병의 모체(母體)라 할수잇는권염의 공사창들 자신의 권긔보면 경찰측에서 정긔적의 진단을 하여본결과 일본녀자는 일만일천명중에 진단회수중에

▲梅毒二九二▲淋疾二、四三九▲軟性下疳五一九▲橫痃三十五▲頭皮一四▲其他合計九千百八十六回

로실로 연인원수로 환산하여 몰진대 일만일천명중에 겨우 이천명이 무병한 창녀임연이고 그남어지 구천여명은 전부가 두려운병균(病菌)투성인것이판명되엇고 또조선인 녀자측을보면 진단회수가 일만이천삼백륙십회에

▲梅毒四三六名▲淋疾二千九百三十四名▲軟性下疳五百六十一名▲橫痃三十一名▲頭皮四十名

으로 이것도 일만이천명중 오천명이 무병하고 남어지칠천명은 화류병의 덩어리들인것이판명되엇스며 그밧게 외국녀자도 역시가튼비례로 화류병환자가 만하엿다 즉동계하여보건대 연이만삼천팔백칠십원명 (연인원이다)을 검사한결과 일만칠천이백삼십삼명이란 현상을 연출하야 두려운 매독림질쟁이고 겨우무병한자가 륙천륙백오십사명이란 현상이다 그래서어든 창기들을수용하는창기병원만이이십삼개소가잇는때 이것을 바라볼때에일반해독을 퇴치는데 비위생적존재(非衛生的存在)를 나

中青北區의 曹氏를突然拘引

모사건관계?

시내동대문서고등계(東大門署高等係)에서는 이십구일오전열시경형사두명이동대문밧게잇는중청북구지부회관(中靑北區支部會館)에이르러 동회조직선전부장(組織宣傳部長)으로잇는조승환(曹昇煥)씨를검거하여갓다는데검거리유는 방금동계에서내사(內査)하고잇는모사건의관계혐의가잇다한다

東山學院 同情公演

五洋劇團에서

시외동대문밧신설리(新設里)에잇는동산학원(東山學院)에서는 몃해이래로 무산아동을 교육하여오든바 근일에는 배호려는아이들이 더욱 최근에이르러입학자가 격증하야 교실이협착하고더욱 근일에는 추긔를당하야모든설비를 일신히하지 아니하면 안되게되엇스나경비가업서속수무책인테이번에신극계(新劇界)에상당한 환영을 밧든오양극단(五洋劇團)이경성에온것을긔회로 동학원의 곤경을 동정하고이틀승락하야 동학원후원으로 공연할장소는 시내경운동천도교긔념관(慶雲洞天道敎紀念館)이라하며시일은아즉미정이라한다

京城醫師總會

경성부의사회에서는 십월오일오후 여섯시부터 시내남산장(南山莊)에서 추긔총회를개최한다고

水害救濟金

本社에들어온것

▲一金八拾壹圓 長興新幹支會 長興青年同盟
▲一金四拾圓 天主敎青年聯合會

貼藥 本藥調製 專門 參茸唐草乾材部 散賣 藥은朝鮮商會 명약환 腫仙膏 根治

拜啓 今에本堂은藥業을一新擴張하고新鮮한上品蔘茸唐草藥材등을直輸入하고乾材部外에製藥部를特設하고貼藥과丸藥을精選材料하고如法炒製하야特別廉價로迅速調達하와海內諸生大家의需用을供코자하오니不拘多少하시고一次注文하시와本堂의信用을實證하소서

△營業品目
人蔘鹿茸 各種 唐草藥材 各種
六、八味湯 十全大補湯
鹿茸大補湯 八珍湯
四六湯 水土湯
肥兒湯 補中益氣湯
調經種玉湯 倍四物湯
雙和湯 固眞飮子
歸脾湯 等乾材나貼劑의一劑以上과
△新材로精製한丸藥各種
六味丸 八味丸
十全大補丸 鹿茸大補丸
四六丸 肥兒丸
水土丹 延齡固本丹
調經種玉丸 七製香附丸
等一劑以上 時勢表는請求를依하야送呈함
【但】 價格은不爲放廉이오나京城外現行하는時勢表보다尤極低廉케하오며其他醫生의處方과古方에有한貼劑의一劑以上은同一히精撰庄製仰酬함
京城府南大門通一丁目(元銅峴)
永昌堂乾材藥局
崔聖弼 白

山之祖宗은白頭山이요 참빗祖宗은潭陽眞梳! 潭陽참빗은……
特約店募集 【要二錢切手封入照會】
營業部 全南潭陽秋城町 潭陽商會
工場 全南潭陽邑鄕校里 潭陽참빗工場

림질 대하증 근치 절대보증

만일무효면돈을 도로드립니다
유명한독일구로벨박사 가발명햇습니다

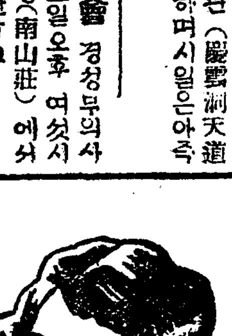

림질과대하증남녀병과, 오줌소태와, 월경불순의모든병치료를다하고별별약을다써도배약이무효해도만허비하고근치안되여고생하는분은이것저것주저할것업시염려마시고데일먼저독일구로벨박사가최근에신발견한림질근치약을쓰시오이약은천하에둘도업는참신기한약임으로벌벌약을떼뵈중한병이다나앗습니다환자의안심과신용을엇기위하야만일무효면돈을도로내여드립니다 두달넘어서권부편금하는보증서를약포에첨부하얏사오니 그래로안심하시고쓰시오 이약의특징은(一)치료약치고위장이안상하는약이업는때 그래로안심하고복용하는말임니다 (二)권하에둘도업는신약임으로 수십년된고질의만성림질대하증을튼튼하고된 방광염고환염(산증)이런된 소엽관절염뇨도협착등이개겨견격낫습니다 (三)이약은다른약가티 지리하게안먹고만금성간에일주일에상명효과업고 쓸데로계속할필요가업습니다 (四)림질균치안되는그런대이약이속치되고다약으로는 쓸데로곤치안되는리유를알면 주사는미약이속치되고새조는뇨도의관만씨(속의)오 잘못하면도로현산중이되고삽입주엽약도매개산중이되며 다른먹는약도위장만상하지약이이약하여염막내의관이안죽고 한약은 살균하기만하지않을것도업습니다 그러나구로벨박사약은 오십만배로폭런도이균을에죽이는살균제가업스니안되고 산약은위험하기만하지만살균하는제욕이잇승으로대하한명이라도단시간에근치됩니다 염시라도속히근치하시오약가는 남자만성과부인대하증에오원남자급성과부인오줌소태에삼원이오송료는선금이면무료대금인환은삽전이오

注意 폐당영업이흥성됨을보고근사한평료와 유사한약을파는대가잇스니주의하세오

代理店及特約店募集(有力한藥房에限함)

京城府西大門町二丁目八六(京中運動場前)

振替京城四九五〇番

신성당대약방 神聖堂大藥房

農村

農家行事 九月中

大小麥栽培法 (十四)

京畿道를標準하야 —擔當記者—

畓裏作麥의栽培法

適地—畓裏作大麥의適地는畓裏作에아리벳치의適地와가타 排水可良하고乾燥로하야 每年移植이느거지는곳은 適當하다고하겟다

栽培法

不整地播—水稻立毛中에 播種하는塲合과 稻刈後에播種하는것과 두가지種類가잇는데 後者는 播種期가느진關係로在來耕作法에依하는것에좃켓다

品種—耐凍早熟을 必要한條件으로알으로 在來種中에右條件에適當한것으로使用할것이다

播期—十月上旬

播種量—反當五升 (裸麥은四升)

播種法—稻株五列건너一列式一寸深의播條을파고 硫酸安母尼亞、過燐酸石灰、混合한것을 施用하고 條播한後에발로잘밟어가며 堆肥를種子우에다施肥한다

肥料(反當)

堆肥 二〇〇貫
硫安 三貫
過燐酸石灰 三貫
人糞尿 一〇〇貫
(人糞尿를三月下旬 追肥로서施用함)

管理—稻刈取後直時畓의周邊에排水溝를파고 (정기로하는것이便하다) 麥條間을耕起하야두고 春季一回除草를하야 土塊의乾燥를기달니어 碎土한後에정기로골창을낸다

收穫—刈取期는水稻移植과密接한關係가잇슴으로 黃熟期에이르게되면 即時水穫하여야한다

病虫害의驅除豫防

(가)病害……擴張만키는 黑穗病과銹病인데豫防法은下記와갓다

黑穗病(깜부이)

一、種子를健全한圃場에서採種할것
二、播種前에種子를 溫湯浸法을施行할것
三、黑穗는拔取하야 傳播를防止할것
四、播種할때可成的覆土를얏게할것

銹病(항)

一、肥料의配合에注意하야健全한生育을圖謀할것
二、播種期의適期를失치말것이오 追肥를일족주어아모조록早熟케할것
三、早熟品種을栽培하야 銹病을未然에防止하도록努力할것

(나)害虫

根切虫……이것은黑色瓢子虫(검은풍뎅이)의幼虫인데秋季十月下旬으로부터 十一月中旬에이르기까지어린作物의根部를喰害하는것으로 大槪夜間에喰害하고 晝間에는深所에潛伏하야잇슴으로아침일죽이돌아다니며보아 黃色을떤이고麥類(시들은것)한것을보면 『호미』나머마대기(竹棒)가튼것으로파내서驅殺식히는것이좃타

麥芽、穀象虫……이것은收穫後貯藏中에發生하는小虫인데 豫防法은下記와갓다

一、收穫調製時의天候를注意하야乾燥를充分히할것
二、調製後에는멍석에다널어乾燥가充分이된後에 包裝하야 貯藏할것
三、貯藏場所는充分히濕氣를防備할設備를하야 貯藏中에보리가濕氣를吸收하는것가튼일이업도록할것

參考表(京畿道種苗塲)

大麥三要素適量試驗成績의一部(昭和三四年度平均)

區別	反當收量	同上指數平均	反當施肥量 窒素	燐酸	加里
一、無肥料區	一、二六九	一〇〇、〇	—	—	—
二、無窒素區	一、一三八	八八、二	—	三、〇〇〇	三、〇〇〇
三、窒素一貫區	二、〇二九	一六四、八	一、〇〇〇	三、〇〇〇	三、〇〇〇
四、窒素一貫五百匁區	二、三六二	一八五、〇	一、五〇〇	三、〇〇〇	三、〇〇〇
五、無加里區	二、〇四七	一六四、五	一、〇〇〇	三、〇〇〇	—
六、加里一貫區	二、三六八	一八二、七	一、〇〇〇	三、〇〇〇	一、〇〇〇

備考 指數라하는것은反當收穫量을百分率로表示한것이다

發芽試驗

麥種의發芽의好不好를알기爲하야發芽試驗을하야判定한다 여기에는두가지方法이잇는데한가지는田의一部에다 播種하얏다가實際發芽되는것을調査하는것이오 또한가지는접시에다脫脂綿(消毒한솜)을얇게펼고 물을붓고種子를百個식늘어놋코 二三日間時時로灌水하면發芽가된다 이것으로發芽의良否를알게되는데 百個中에九十五個가發芽되얏다하면 發芽率이九五%라고하는것이오 八十五個가發芽되얏다하면發芽率이八五%라고하는것이다(完)

養鷄에뜻하는이에게 (一)

東萊養鷄園 金在煉

今春本雜紙上에 筆者가經營하는養鷄場을廣告한일이잇슨後로 全朝鮮各地에서 養鷄에對하야多方面으로 質問이數百通에達하엿스나 一一히詳細한回答을보내지못하엿고 더구나其中에는 養鷄業에처음으로뜻하려는이가大多數이엿슴으로이제紙上을빌어 筆者의愚見과先輩의經驗等을記하여서答하고저한다

養鷄熱의勃興과考慮할點

昨今에京鄕을通하야 養鷄熱이날노勃興하며 斯業에留意하는靑年이만흔模樣이다 或은副業的으로 或은專業的으로 研究하며 着手하는이도만흔듯하다 그러면그네들이 어떠한動機로서斯業에留意하엿스며 어떠한計劃과 理想을세우고 着手하려하는가를推見컨대 仔細한內情은相當한調査가잇기前에는不明하다하겟스나 筆者는大畧다음과가튼 數條의動機가支配한듯하다

一、우리朝鮮民族은 自古以來로愛禽思想이豊富한듯하다 都會地는 勿論이오 山村일지라도 人家가잇는 곳이면외貴客에게는 엇을만치 農村鷄鳴聲을 들을수잇슴과 古代로부터 飼鷄에 對한趣味와 따라서多少의經驗이잇는것이다 養鷄에 對하야는一種特異한信仰을가진듯한感이잇다

二、日本을비롯하야 外國各地에서는養鷄熱이甚히高潮됨을따라 合理的經營을하는者도만코 成功者의斯業에對하야 一個重要한指導로因하야 거의一個重要產業化할만큼 發達에接近하얏스며 우리朝鮮에도뒤진感은잇스나 亦是그런趨勢가미치온다하겟다

三、文化가發達함을따라 營養食料品인鷄肉鷄卵의消費額이 만허지며 이것으로하야鷄卵이不足하야中國으로부터 年年數百萬圓어치의鷄卵을 輸入하는現狀으로 販路에餘裕가만흠과 鐵道交通이便利하게되엿슴으로 生產品을容易히處理케될도 原因이될것이다

四、現下우리農村은極히疲弊하얏슴으로農民의子弟가 普通農業으로서 安堵하기困難하야 有利한農事를追求케되며 또農村은勿論이오 都市의一般靑年으로도 適當한職業을엇기가困難함에도不係하고 斯業에留意하는動機가될것이다

五、鷄糞의肥料的價値가 普通金肥(即金錢으로購入한肥料)보다 遜色이업슬뿐아니라 몃배이며그의實效를宣傳하는이가 만케됨을따라 이金肥를節約키爲하야 養鷄에着手하려는動機를엇는이도잇슬줄안다

이에먼저말한 그數個條件이斯業의熱을高潮식히는 動機와原因이되엇다고假定한다면 우리는이에對하야 엇더케理解하여야되며 將來엇더케計劃하며 研究할必要가생긴다 다음에이動機된條件을 하나식吟味하야보건데

첫재愛禽思想 이우리에게豊富하야 斯業에留意하는動機가된다는것은 가장조흔條件일同時에 現下有畜農業의必要를切實히感하는 우리朝鮮農村에잇서서 慶賀할바이다 그러나 採鷄에對한經驗으로因하야 좀熟練하고도 적은經營을單純하게뎌이는듯한感이업지안타 從言하면다소古來로부터二三羽의鷄를全然放任主義에托하야 그에對한研究가極히적음에不拘하고 慢然이大群의種飼養鷄 即人工的養鷄를함우는일이許多한듯하되 이는甚히危險한所業인줄안다 即養鷄에도相當한技術과資金等의必要함을 適切히늣기지아니함과이것의觀念이薄弱함으로 將來失敗本이될줄안다

의상

【問】 水稻의成育期外지는何等의異狀이업섯더니 近者에이르러 稻穗가枯死하니 이것을防止할수가업슬가요

【答】 이것은螟虫의浸害로이와가티되는것인데螟虫은熟知하는바와가티대속에서養液을빠라먹음으로生育期에는表面에나타나지아니하야몸으다가發穗가되야成熟될때에成熟할만한養分이업슴으로枯死하게되는것인데이것의防止策은螟虫驅除하는수밧게업습니다 그런데이것은夏季에이미發生되야潛伏하야잇슴으로至今에는엇지할수업스며이것의驅除方法은八月農家行事中 水稻管理에記載되엿사오니 그것을參考하십시오

【問】 貴社學生欄特設에는在學에만限한것입니까 外卒業生에도投稿할資格이잇습니까 東川生

【答】 卒業을하면學生의일홈이업게됨으로勿論在學生에만限합니다

【問】 貴報上海特派員의住所及氏名을알여주십시오 隱城一閒生

【答】 上海에는特別한特派員이업습니다

(以上擔當記者答)

年二回의收穫을어든水稻

成績이좃타고種子分讓의希望者가多數

熱帶地方에서는 年二回三回外지도 水稻의收穫을어들수잇다는말은들엇지만은 朝鮮에서二回作을한다는말은처음듯게되얏다 慶南梁山郡邑南面의某篤農家에서今年에처음適當한『寶島種』이라고물을오는北海道種을二百坪가량試作하고자하야 春季에일죽이直播하야본結果 七月上旬頃에이르러奇異하게도成熟되야反當三石의收穫을내엿는데 그뒤를니어爨良都種을移植하얏든바完全한二期作을 成功하야合計反當六石三斗의收穫을엇게되얏다 이말이傳播되야 近鄕의農家에서種穀의分讓이殺到하야分配가全部되얏다는데 이것에對하야慶南道當局에서는 下記와가티말하엿다한다

稻의二期作은 朝鮮에珍貴한일이라고하겟스나 第一期作의北海道種은 品質이不良하고 二期作에『穀良都』는多少時期가늣게되얏슴으로充分한成績은엇지못하야 要컨대獎勵할만한것인지는 업겟지만은 旱魃이甚한해에는成功할지도몰으것다

【問】 朝鮮內에서協同組合을經營하는곳이어되며協同組合에關한事項을詢하자면어느곳으로하면좃켓습니가 (一開生)

【答】 經營方針과內容組織이比較的完全하다고하는곳은慶南宜寧이라고할수잇스며協同組合에關한一切事項은京城府崇仁洞四番地協同組合運動社로質問하십시오

紅樓夢 (一六〇)

洞雲 譯
夕影 畫

西廂記妙詞通戲語(五)

가을밤(秋夜即事)

강운헌안에 인적은 괴괴한데 달빗은 사창에 몽롱하엿다 물우에 잇기뎐이니 학은잠자리보고 우물에 오동이슬닐리니 가마귀 깃졋엇다 아이는 수이를 안고와서 종아이는 펴는데 란간의 사람 돌아가니 비취잡이 떠어젓다 취객이 목말라 잠못이룬 화로불헤치고 차ㅅ물을끌혀오나라

絳芸軒裡絶喧嘩 桂魄流光浸茜紗 苔鎖石紋容睡鶴 井飄桐露濕棲鴉 抱衾婢至舒金鳳 依檻人歸落翠花 靜夜不眠因酒渴 沉烟重撥索烹茶

겨울밤(冬夜即事)

梅魂竹夢已三更 錦罽鸘衾睡未成 松影一庭惟見鶴 梨花滿地不聞鶯 女奴翠袖詩懷冷 公子金貂酒力輕 却喜侍兒知試茗 掃將新雪及時烹

매화의넉과 대의꿈이 벌서삼경인데 비단이부자리에 잠을이루지못한다 당마에가득한 솔그림자에 학만니푼거리고 뜰에가득한 배꽃에 꾀꼬리소리 안들닌다 계집종 푸른소매엔 시생각이서늘하고 공자의 금빗갓옷엔 술긔운이가볍다 그래도 시녀는 차의멋을알아서 새눈을 쓸어다가 때맛초어 끌힌다

이때에 일농으로주셰잘하는사람들은 이몃수가 영국부열두서너살먹은공자의 지은것인줄을알고는 벗겨가지고 각처로돌아단이면서 흥송을하고 더욱경박한자체들은 그런고운글귀를 조하하기때문에부채에나 벽우에써노코 무시로부터 사람들이와서 시를지어달라는등 글씨를써달라는등그림에제를써달라는등 이커렴보옥은더욱여게바람이나서 종일집에서 이런쓸데업는것을 하기에골몰하엿다 넘우고요하면 울억어고싶은것이다 홀홀히하루는 불쾌한생각이나서 여래도조치안코 커래도조치안하 공연히 나갓다 들어갓다하면서 울울불락해서 하얏다 원중의 여러계집아이들은 참으로 혼돈세계요 천진란한때라 눕고안는데 피할것이업고 장난하고 웃음에 별뜻이 업서 보옥의 이때의 마음이야 알길이 잇섯스랴? 보옥은 마음이하도 불쾌하매 원안에잇기가실혀 벗게나와서 그럭저럭흐리멍덩하여보엿다 그래도 또 흐리멍덩하여 보엿다 명연은보옥의 이런노양을 보고는 그의마음을 좀풀어주랴고 이리생각하고 저리생각하여 보매 모두가 보옥이가 실토독 놀아본것이요 그중나만 해보매 한가지가 아즉 보지못한것인 듯하다 이러케 생각하고나서 곳 책사로가서 고금의소설책과 비연(飛燕)합덕(合德)무칙천(武則天)양귀비(楊貴妃)의외전(外傳)이며 각본 『전통』을만히사다가 보옥에게 보내주엇다 보옥은 이것을한번보자 곳보배를얻은것처럼깃버하엿다 명연은

『이것을 천만에 원중으로가지고들어가지는 마서요 만일 누가알게되엿다가는 나는 곳 정을치는판이애요!』

이러케 당부하지마는 보옥은 참아 아니가지고 들어갈수는 업섯다 그래서 퍽주저하다가 그중에서 문리가좀 꾀아한것 몃권만 가지고 오로 골라서 침상우에다 두고서 들어가서 사람이업슬때에는 들처보앗다 그리고 넘우 추속하고도노골적인것들은 모두 밧갓사랑바에 감추어두엇다 하로는 맛침삼월스무날께라 아츰밥을먹은뒤에 보옥은 회진긔(會眞記—곳 西廂記)한권을손에들고 심방갑(沁芳閘)다리거쪽 복사꽃밑에도가서 돌우에 안자 회진긔를펴놓고 우에서부터 차근차근히 나려보는때 맛침

『떨어지는꽃이 떼를지어다』

하는귀절을 볼때에 바람한때 가지나가며 나무우에서 복사꽃 한송렁이가 툭려나려와서 꼿몸우에가득이 책우에 가득이 땅우에가득이떨어저모두가꽃닙이다 보옥은 그떨어진꽃을 쓸어버리려다가 에밟힐것을에커니워하야 곱게그꽃닙을 싸가지고 못가에와서못속에떨어더니 꽃닙은 물우에떠서 번득번득하면서 떠나려가다가 맛힘내 심방갑으로 흘러나려가는데 다시돌아와서보니 땅우에는 또만흔꽃닙이떨어저잇다

愛兒에는最良을
미크는와시를
新鮮하고오래가며
品質늘—優良
밀크의王은 ミルクの王様
ワシミルク
粉末鷲印 ネッスル ミルク フード
藥店食料品店에사시오
E 178

外科 肛門病科
醫學博士 朴昌薰
八院 各等獨房
(光化門二一一五三)

昭和五年型特許
專賣特許自働配繩器付
製繩機

新式 稻扱機
用販版이오早切齒車使用
特約店募集
特約未設地見本機特提
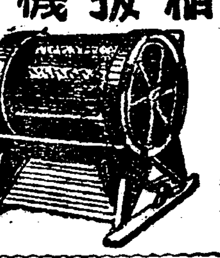
大阪市此花區野田驛前
石橋農機製作所
電土佐堀八〇貳九番

就寢前에
ライオン齒磨 (라이온)

虫齒는밤에생긴다

한개의虫齒라도、貴下의容貌를損傷하고、또生命에까지關하는여러가지病을、이리키는일이잇는고로、이것에豫防에힘쓰지안이하면、안이되겟읍니다。이무서운虫齒는就寢中에口中의食片이腐敗하야、생기는것이니 여러분!就寢前에、또한번効力第一의「라이오齒磨」로口中을淸潔히하시면、虫齒는생기지안코、齒가强하고、아름다웁게되야、自然히健康美를得하게되닙니다。

齒磨는라이온에限함

一、粉末微細하야부드러웁고齒質을損傷치안함
二、齒牙에가장適當하고香味佳良하야氣分이조코、日本人의嗜好에合致함
三、安全하고使用하기조흔良品이고廉價
四、今日의라이온齒磨는、三十有餘年來、齒磨製造、專門으로努力精進하얏던結果의賜物

本舖 小林商店 東京·大阪·名古屋

世界一 蛔虫驅除藥(專賣特許)
마구닌錠
小兒用藥 마구닌제리
絶對로副作用업는마구닌은可恐한蛔蟲을的確히그리고容易히驅除하는藥이오
마구닌錠 〇・三〇 一・〇〇
마구닌제리 〇・三〇 一・〇〇
「可恐한蛔蟲」란冊子請求次第進呈
全國藥店販賣
本舖 藤澤友吉京城支店 京城府西小門町四二
KM—2

길림 리도노고
淋疾患者의喜消息
太陽과갓치出現한!
世界的靈藥『고노도리』!
淋疾은決코難治의病이아닙니다論보다證據이오니부질업시煩悶말고恨嘆치마시고一刻이라도速히本劑의新然한偉效를試驗하십시요
今般一千名限하야試用分을無代進呈하오니願하시는諸位는新聞名記入送料二錢切手封入하야請求하십시압
藥價 輕症用二圓、重症用三圓八十錢、慢性用五圓
京城黃金町七丁目
고노도리 本舖 大盛堂藥房
試用分無代進呈 壹千名限

朝鮮日報社 京城販賣所
電話光化門 一八七番

當九月二十七日土曜晝間부터大公開!
퍼스트나쇼날映畵會社超特作映畵!
妖艶亂舞 全七卷
유니버살會社提供長篇連續!
三、四、第八卷上映
强力엘모 全三十六卷中十一、十二
코렴비아會社超特作映畵
豫算을엇든大成功 七卷 (檢閱名見當選大當)
市內 優美館 電話光三九五番

當九月二十九日부터兩五日間
유니버살社作品 大活劇 鐵拳김舍 全七卷
유니버살社特作品 김손氏主演
戀愛活劇 航空警官隊 全八卷
날차밀豆氏主演
梗槪 米加州로즈언젤市에航空警官隊가生기자엇든寶石商에支配人은惡漢과共謀를하고그집令孃에게假面的사랑의거미줄을느리얏다 여기에航空警官인작구는그令孃을眞正으로사랑하야無時로出入하다가支配人의行動에눈치를채이엇다 이로부터이러나는事件 金庫盜難이한다 大氣가沖天한다 自動車飛行機에出頭 맛장내마절벽에 警官隊는總動員이되엇스니果然엇지나되릿가

映畵演劇 미나도座
新劇部 알푼징그레아氏原作 李白水 翻案
二層의사나희
그의夫人 土沈影
멤(盜賊) 羅雲金

試驗撤廢問題=그 以前과 그 以後……(二)

批判·討究·運用에 對한 理論과 實際

趨勢에 得當 杞憂는 不無하다

梨花女高 金昶濟

今般學務局에서 發表한 試驗撤廢案은 그것을 廢止하게된 動機와 精神은 不問에 붓치라고도 從來에 나려오면서 그것으로 말미암아 一般學生에게 끼쳐진 弊端을 업시하는 點에 잇서서 나는 贊意를 가지고 잇습니다

大其試驗이라는 것은 被敎育者의 知能을 測定하자는 것이 그 目的이오 限度가 되어 잇섯슴니다 그러나 이것이 制度上 固有한 缺陷에서 由來하엿든지 그러치 안흐면 被敎育者의 怠惰와 不充實에서 原因하엿슴인지는 몰라도 하여간 敎育家의 眼目으로나 一般公眼으로 그것의 學生에게 주는 影響을 볼 때 到底히 看過하지 못할 弊端을 일으키고 잇슴니다

▲即學生이 이 試驗을 受驗하는 데 伴隨되는 結果이란 者는 學生으로 하야금 더욱이 試驗期日을 압두고나서 生理的으로 虛弱感하게 하야 神經衰弱으로 呻吟하는 者도 생기고 不眠症이나 口味消失이니 元氣沮喪이니 하는 따위의 자차분한 疾病은 고만두고라도 甚한 者에 이르러는 極度의 虛弱과 煩悶으로 自殺을 遂行하는 例가 적지 안슴니다 그러면 敎育의 理想이 善良한 人間을 造成함에 잇고 意志와 情操와 知識을 고르게 陶冶함에 잇는 以上 그것의 한 方便에 不過한 이만한 莫大한 惡影響을 가져오고 잇다면 거긔에 改革을 要求하는 趨勢가 이러날 것은 必然的 事實이겟지오

▲그럼으로 現代敎育의 動向이 敎材로부터 方法으로의 進展 純客觀的으로부터 主觀的으로의 態度 外部的으로부터 內部的으로의 浸潤의 傾向을 띄고 잇는 것은 엇절수 업는 時勢의 要求인 同時에 現今에 잇서서 知能의 有無만을 測定하는 試驗制度(그 方法이 被敎育者에게 맛치는 影響은 생각지 안는)란 이미 現代敎育의 觀點으로 보아 埋葬을 當할 運命에 떠러저 잇다는 것을 알 수 잇슴니다 이에 時代思潮의 推移를 正確하게 把握하야 今番과 가튼 制度上 改革을 敢行한 果敢한 措施는 正當하다고 봄니다

그러나 이 試驗撤廢를 中心으로 하야 우리는 二三의 考慮할 點을 發見하게 됨니다 第一 撤廢案의 前途에 對하야는 그 實施에 잇서서 多少의 疑惑과 躊躇이 잇스리라고 보는 때 이것은 아마 敎育者의 地位에 잇는 분은 共通하게 늣기실 點인 줄 압니다

▲첫재 現在의 中等程度에 잇는 學校의 施設을 가지고서는 이 方案을 實施하기에 不少한 困難을 겪그리라고 봄니다 왜 그러냐 하면 學生數는 만코 敎員의 손 노라가는 것은 一定한 限界가 잇는 것인데 아프로 이 無試驗制度가 實施되어 平素成績을 採點考査의 基本으로 삼는다면 거긔에 矛盾과 無理가 생기지 안흘는지오? 簡略한 例를 하나 들면 修身時間을 두고 봅시다 一週日에 한 時間 한 學期에 만하야 十時間 內外입니다 그러면 지금 一學年 가튼 班은 한 班에 六七十名을 收容하는 形便이니 그들의 成績을 考査하는데 每時間 十分式의 時間을 消費한다 하드라도 한 學期間에 열時間 밧게 아니되는 分量을 가지고 어떠케 그들의 成績을 公平正大하게 考査할 수 잇슴니까 이 點으로 보아 이 無試驗制度의 實施에 잇서서는 特別한 무슨 具體的 方案이 생기기 前에는 純然한 無試驗制度를 採用할 수도 업고 臨時試驗制度를 暫時 빌어다 쓰는 수 밧게 업슴니다

▲둘재는 이 無試驗制度가 오히려 學生들을 前보다 게으르게 만들지 안흘가 걱정됩니다 압서도 말한 바와 가티 現在의 施設을 가지고서는 敎員의 손이 各學生에게 자조 다 가지 못하기 때문에(數學과 語學 가튼 것은 그 弊端을 防止할 수 잇지만) 記憶學科 가튼 것은 各各 불러 이르켜 試問하지 안흐면 아니되는 關係로 學期初에 한번 불리어 본 學生은 그 學期 안에는 내내 차례에도 오지 안커나 그러치 안흐면 몃번차례가 도라온다 하드라도 臨機應變으로 그고비를 넘길 수 잇슴니다 그럼으로 오히려 學生은 惰學의 惡弊가 생기지 안흘가 念慮됩니다

▲셋재로는 이것이 퍽 簡單한 것가 려생각하실 분도 게시겟지마는 平素의 考査에 잇서서 公平正大하게 處理하기 힘들 뿐 아니라 자칫하면 學生敎員間의 感情關係가 複雜하야서 公平을 期하기 어렵고 學生의 品性訓育에 惡結果를 가저올 念慮가 잇습니다 即 現代敎育으로 말하면 人格的 感化라는 것이 그 基調傾向이 되어 잇는데 朝鮮과 가튼 이러한 不完全한 敎育施設에 잇서서는 到底히 人格的 感化를 完全히 주기는 힘드는 터에 師弟間의 隔한 感情이 잘못질을 引導할로 말미아마 敎員과 學生間의 關係가 이 制度以前의 關係보다도 더욱 惡化하여질 念慮가 잇다는 말입니다 그래서 이 點을 根本으로부터 防止식힐 어떠한 方策이 樹立되기 前보담 더욱 자는 내 推測 가태서는 各學校의 同盟休學事件이 頻繁하게 勃發할 것습니다 그럼으로 쓰트로 한마디 할 것은 이 새로운 試驗이 우리에게 다닥친 以上 十分의 注意와 善用할 用意를 가저야 하며 以上에 말한 모든 點에 잇서서 自他의 充分한 硏究가 잇기를 바라는 바입니다 (文責在記者)

學藝

朝鮮叛亂史論 (六)

文一平

五、三國篇 蘇文의 人物과 『쿠데·타』原因

淵蓋蘇文을 高句麗의 큰 惡臣獸이라 함은 事蹟인 點으로 보아 그러타 하는 것이요 決코 人物에 잇서서 그러타는 것이 아니다 人物로 말하면 百忠臣이 一蘇文을 當할 것인가 朝鮮이 나흔 人物치고서 그 쾌걸찬 宇의 氣槪와 蓋世의 勇猛을 가젓든 이는 아마 前에도 업고 後에도 업슬 것이다 急潮가티 밀려오는 唐의 常勝軍을 擊退하야 軍事上으로 偉勳을 세운 것은 天下가 다 아는 두렷한 事實로서 後人에게 軍神으로 崇仰을 밧는 바어니와 歷史的으로 仇讎이 百濟와 握手하야 麗濟倭三國同盟을 매자냄과 가튼 外交上에 發揮한 그 敏腕이며 道敎를 唐으로부터 輸入하야 儒佛道 『三敎鼎立』을 엿함과 가튼 文化上에 끼친 業績은 爲政家로서의 非凡한 것을 말하는 바이다 그러나 그의 偉大한 所以는 이들의 文功武勳보다도 그들을 通하야 表示된 우렁찬 魄力 그것이다 當時 世界的 大帝國인 唐에 對해서 그의 取한 前後 態度를 살펴보면 宛然히 唐天子 李世民을 小兒視하야 掌中에 玩弄한 感이 업는 것이 아닌즉 蘇文은 世民 以上의 英傑이다 世民에게 對한 그의 倨傲는 戰前戰後를 通하야 唐國으로 하여금 가장 憤怒케 하든 것으로 御用史家들이 이 때문에 蘇文의 人物을 아주 惡評하게 되든 것이다 더구나 本國에 잇서서는 弑君의 關係도 잇섯슴으로 이것과 저것이 서로 交互作用을 하야 後世 漢化派의 손에 修撰된 『三國史記』에는 그를 殘暴無道한 夜叉가튼 人物을 만들어 놋코 말엇다 아무리 그의 暗黑面만을 暴露하려 하엿스되 원악 헌칠나게 偉大한 人物임으로 그의 光明面을 가리울 수 업섯다 弑君이 綱常에 犯한 大罪라고 하지마는 弑君에 이르게 된 그 動機가 진실로 國家나 主義를 爲하는 데서 그리햇슬진대 그것이 自己머리에 王冠을 쓰려고 弑君한 것과는 同一視할 수 업는 것이다 蘇文의 弑君으로 말하면 王位簒奪의 慾望에서 나온 것이 아니요 그의 大經綸을 實現하는 過程에 잇서서 不得已 짓게 된 罪이다 三國史記 蓋蘇文傳에는 諸大人이 王으로 더부러 密議하야 버이고자 함으로 蘇文이 먼저 손써 大人들과 밋 王을 害한 모양으로 말하엿다 그러나 蘇文을 죽이려고 하게 된

=그原因은= 『凶殘不道』에 잇섯다 한다 『凶殘不道』가 과연 어떤 것을 指稱함인지 그 內容을 明白히 보여주지 아니하엿슴으로 알 수 업스나 그것을 單純히 그 個性과 私行이 『凶殘不道』하다는 것으로 解釋함에는 넘우나 그 人格이 偉大하다 公生涯에 잇서서 對內의 武斷政治와 對外의 帝國主義가 그로 하여금 凶殘不道의 惡名을 씨우게 한 것이 아닌가 한다 當時 高句麗의 가장 重大한 關係를 가진 對唐政策에 잇서서 榮留王을 비롯하야 諸大人들은 蓋蘇文과 意見이 다르든 것 갓다 이 事實에 對하야 記錄이 잘 傳해주지 아니하나 그러나 零星疎漏한 文字에 依해서라도 揣摩를 運하면 얼마큼 그러한 痕跡이 보이지 안는 것이 아니다 그는 蘇文이 =排唐主義=임에 反하야 榮留王은 親唐政策을 取한 것이다 榮留王은 格別히 遣唐使를 자조 보내엇스며 太子 桓權을 入貢케 함과 가틈은 거의 前例업든 일이오 唐의 要求를 좃차 麗隋戰役의 紀念으로 세운 京觀이란 凱旋門을 毁撤함과 가틈은 高句麗 體面을 크게 損傷한 것으로서 硬派의 가장 憤慨히 넉이든 바이엇슬 것이다 그 모든 方面에 잇서 意見上과 主義上의 相左는 갈수록 서로 軋轢의 素因을 지어 絶對로 兩立하지 못하리만치 막다른 골목에 이르러 畢竟 破裂을 보게 된 것이 蓋蘇文의 『쿠데·타』이다

訂正=第四回分 『寶藏의 自殺과 當時 周圍事情』中 第三段 上으로부터 第十四行 『한사람도 加擔하지 안코』의 『한사람도』는 衍文임으로 削除함

藝術教育의 理論과 實際 (七)

金泰午

오히려 道德的 理性的 態度의 흥롱한 것 即 完全한 人間性이란 것을 目的으로서 論하고 人間의 道德的 價値는 嚴格한 道德的 行爲의 量에 依하야 定하지 안코 努力과 熱意가 天性自然히 나와서 잘 道德과 合致되는 點에 잇다고 하고 헬빨트는 美的精神이라고 한 것을 自己의 倫理學에 引入하여 敎育의 最高의 創造로 한 世界의 美的表現과 가튼 것을 云云하엿다 最後에 나톨푸는 『藝術은 遊戲와 同時에 그래도 眞面目의 遊戲가 아니여서는 안된다 遊戲는 兒童의 生命이오 兒童은 遊戲에 依하야 創造的 能力을 發揮하가고 藝術家는 큰 아히로서 眞面目의 遊戲를 하고 잇는 것이다 그는 이 眞面目의 遊戲에 依하야 自然과 理性을 調和식힌다』고 해서 누구보다도 넓고 깁흔 見地에서 藝術과 道德의 關係를 論하엿다

이와 가티 여러 가지로 몰 수 잇스나 敎育에는 知識的 方面도 잇고 道德的 方面도 잇고 藝術方面도 잇서야만 한다 敎育의 一『普遍性及價値世界의 全體性은 周到한 藝術敎育을 要求한다』고 하는 켓셸타ー의 말을 깁히 생각하면 自然 그것을 對象으로 한 理驗的 認識과 道德을 對象으로 한 倫理的 認識과 美的 認識의 力에 依하야 結合統一하여서 언케든지 人間性의 完成에 不可缺할 것임을 承認하게 된다

四·藝術敎育의 實際

【一】形式的藝術敎育

켈셸타ー는 形式的 美的敎育이 넘우나 忽諸에 附하고 特히 手工에 依한 敎育이 가장 輕視해진 것을 遺憾으로 생각하엿다 眼과 耳의 關係하는 限의 美的 敎育이 아니고 이 手工에 依한 美的 敎育도 가장 緊要하다

모든 感覺中에 觸覺의 完成이라고 한 것은 吾人의 身體精神의 完成을 爲한 重大한 基礎가 되어서 이 觸覺의 完成에는 手工이 가장 重要한 基礎가 되는 것이다 페스탈롯치는 身體의 熟練中 手의 動作이 敏活하다는 것을 가장 必要로 한 것은 큰 理由가 잇다 이것을 一層 明確히 하기 爲하야 民族發達의 跡을 살펴보자

……◇……

太古人은 風과 嵐에 具備하기 때문에 手足의 活動을 맛기지 안헛다 그런 適所는 맨들기 爲해서 크게 手足의 活動을 奬勵하지 안흐면 아니되게 되엇다 그리하여 처음 目的을 達하게 되엇다 此岸으로부터 彼岸에 건너간다고 하는 太古人의 欲求는 그 手足을 움직이어 커다란 것은 渡場의 小舟가 되고 大海에뜬 互船이 되엇다 藝術도 또 그런 것으로부터 생기게 된다 『習識은 하기 爲하야 알여진 것이오 藝術은 알기 爲하야 난 것이다』 手足을 움직인다는 것은 習識을 낫(生)는 데도 藝術을 낫는 데도 가장 必要하다

(二)描寫的藝術敎育

描寫的 藝術敎育은 眼의 關係되는 藝術敎育으로서 眼은 裝飾美에 對하든지 自然美에 對하든지 그것들의 잇는 그대로를 忠實히 보게 되지 안흐면 아니된다 그리고 아름다운 것의 鑑賞을 確實히 할 것이다 鑑賞은 理解로부터 비롯하고 理解는 觀察로부터 비롯하고 觀察은 눈으로부터 始作된다 色彩의 如何한 것을 알지 안흐면 繪畫를 그린다 하더래도 高尙한 作品이 못된다 色彩의 如何는 眼의 健全한 熟練의 重大한 關係를 가지고 잇다

……◇……

以上은 主로 形式的 藝術敎育의 中心이 되는 手工과 描寫的 藝術敎育의 中心이 되는 繪畫에 對하야 陳述하엿스나 말하자면 兒童의 內心으로부터 용소슴치는 藝術心 創作力을 十分 움직여서 이것을 새로운 努力으로 兒童을 指導하지 안흐면 아니된다 그래도 適當한 敎師와 指導者를 要求한다 實技에 長한 藝術家요 同時에 優秀한 敎育家의 充實한 指導가 잇지 안흐면 아니된다

(三)文藝와 藝術敎育

文藝와 藝術敎育과의 關係도 또한 注意할 問題다 國語敎授에 잇서서 國民文學의 精華를 兒童에게 理解식히고 純眞한 心情을 陶冶하기 爲하야 敎科書에 잇서서도 새로운 形式을 取하야 文學的 要素를 만히 添加하여야 한다 英米獨佛 各國에서도 이 點에 非常한 用意를 가지고 그 實行에 努力하고 잇다 元來 文學이란 것은 言語를 媒介로 한 思想의 表現임으로 筆者 어사람의 生活이 眞實되고 意味深長하면 하니만큼 힘이 强하고 그리고 그 高尙한 作品이 藝術品으로서 表現되는 것이다

……◇……

『聞ー다ー』는 文學을 난호아 調和잇는 統一과 內在的 感化力과 의 二要素에 分하여 잇스나 이 二要素는 內心의 要求에 依한 藝術家가 讀者와의 感應을 十分하고 잇다고 보는 것이 妥當하다 그러면 文藝의 妙味는 形言할 수 업는 무엇이 存在해 잇서 鑑賞趣味에 依하야 엇는다 如何히 精密하게 解剖한다 하더래도 理論으로써는 解得하기 어려운 點이 만타 그럼으로 文藝敎授上에 잇서서는 兒童의 情操를 움직이게 하고 鑑賞에 注意하야 生産的 個性的 活動의 餘地와 文藝鑑賞的 評價의 機會를 만히 주지 안흐면 아니된다 그리고 藝術的으로 發表하지 안흐면 안될 다

『현재계히』는 發表의 重要한 것을 말하는 方法 즉 話方과 다 말하는 方法은 善人의 思想感情을 十分 잇는 그대로 가장 깁게 또는 가장 明瞭하게 나타냄으로 이 方面을 適當히 指導하지 안흐면 아니된다고 하엿다 以上의 外에 兒童의 課外讀物의 改善 아울러 選擇 ─俗惡한 讀物及 『킹』의 排斥에 對한 問題가 잇스나 여긔서는 略하기로 한다

『슈ー르레알리스트』

G W

거리로 지나가면서 당신은 본일이 업슴니까
가을볏으로 짠 장삼을 들르고
갈대고깔을 뒤ㅅ덜미에 부친 사람의
어리무진 노래를—
怪常한 충맹씨를—
그는 千九百五十年 最後의 市民—
佛蘭西革命의 末裔의 最後의 사람입니다
그의 눈은 『푸리즘』처럼 多角입니다
世界는 석구도 彩光되여 그의 白色의 『카메라』에 잡버집니다
새벽의 녕울리는 발자국소리에 그의 귀는 기우려지나
그는 그 뒤를 딸흘 수 업는 가엽슨 절름바리외다
出發의 前夜의 伴侶들이 손목을 잇그나
그는 차라리 여긔서 호올로 서서
資本主義第三期의 『메리·고ー라운드』로
남들이 모르든 수상한 노래에 마추어
호차서 그의 춤을 춤추기를 조와합니다
그는 압니다 이윽고 『카지노폴리』의 奏樂은 疲困해 쓰러지고 거리는 잠잠해지고 말 것을
생각지 마르세요 그의 노래나 춤이 즐거운 것이라고
그는 슬퍼하는 人形이외다
그에게는 生活이 업습니다
사람들이 모ー다 生活을 가지는 때
우리들의 『피에로』도 쓸어집니다

最近國際演劇消息 (完)

—그 短片的消息의 數節—

閔丙徽

彼等은 藝術의 神聖한 殿堂을 犯한 恐怖가 잇다 그것은 이 戲曲의 모든 重要的 問題에 그 熱情을 換한 것을 指摘할 수 잇다 그우에 이 劇의 眞意는 缺點만의 象徵的 表現에 依한 傷處만이 아니고 最重要한 場面을 省略에 依한 데 完全한 傷處가 잇다』라고 『하로르도 힛카ー』이 批判하고 잇다 指摘되고 잇다

×

以外에 米國의 로스안젤스 附近의 『싸사데나 클류이터 劇場』(實驗室劇團)에서는 『어와노푸』의 裝甲列車가 上演되고 잇다 한다

◇카스토니야스 트라키 紀念祭

內外織物勞働組合T、U、V、L 內外네크로部主催下에 카스토니야 스트라키 紀念慰安會가 『南部에 잇는 各組織의 擴大强化』를 目標로 하야 四月一日에 열리엿다 參加團體는 針職工勞働組合, 獨立針工組合, 勞働階級婦人의會, 오펜레스트라스트 카페테리아勞働者組合 等이엇고 푸고크람으로 演說을 한 外에 映畵 『카스토니아스트라이키』 合唱 『스토니아스트라이키』 『團結舞』 勞働者小劇場出演의 『카스토니야 스트라이키』 一幕을 上演하엿다

佛國 ◇만 셀네지에의 近作

『밤』으로 有名한 말씨네는 最近 四幕物의 脚本 『榮光』을 發表하엿다 그 一部가 雜誌 『몬드』에

新刊紹介

◇近代朝鮮政治史(高橋三著) 內容 緖言 『麗代王朝에 興亡史』 第一篇 『李朝에 建設』 第三章 『武人治』 第四章 『受難時代』 等 數十篇에 達한 近世朝鮮政治에 對한 史論外의 附錄으로 『李朝一覽』 等 四六版 三百餘頁 定價一圓五十錢 發行所 東京市神田區錦町一ノ一二(厚原ビル內) 鐵書院

◇運動界(十月號) 內容 『體格美』 安陪鐵雄을 爲始하야 『野球코ー치』 『長距離競走平키』 『歐洲遠征消息』 『水泳界에 世界的 躍進』 『크로ー르 水泳法』 『三田稻門, 三田空前에 慘敗』 『베프ー르ー스 野球叢話』 等 數十篇 外의 『漫畫』 『寫畫』 等 滿載 定價五十錢 發行所 東京市外下戶塚五〇三 運動界社 振替東京五六六二二

學生欄

내학교자랑 培材高普와 現代文化 (承前)

四年生 姜周鎬

時間的으로 四十五年의 찰란한 력사를 지은 培材! 즉 一八八五年에 무서운 산골가든 貞洞에 다 자리를 잡고 解産한 것이 즉 培材이다 학생 二人을 다리고 새 문명을 가르친 것이 즉 우리 학교가 생긴 동긔이다 그리하다가 얼마 후에 高宗朝에서 이 消息을 드르시고 學部大臣에게 命하야 학생 열사람을 推薦하는 同時에 培材라는 稱號를 下賜하섯다 基地를 三千圓에 買入하야 조선 처음 初의 煉瓦屋을 지엇다 조선 처음 벽돌집이라면 놀랄 만한 자랑이며 다음은 이 집에서 가장 意味깁흔 조선의 最近文化가 함께 出生하엿다면 이에서 더 큰 자랑은 업슬 것이다 또 우리 학생간에 協成會란 組織體가 생기여 共同한 意思를 綜合해 事件을 決定하며 實行하는 集合과 結社도 이 집 안에서 조선 처음으로 생기엇스며 심지어 討論會를 開催하기 시작한 것도 우리 培材라 한다 지금 조선에서 발행하는 신문들은 처음 培材에서 탄생의 으악소리친 協成會報의 後孫이라 한다 그리고 印刷出版도 培材의 붉은 벽돌집에서 처음 괴상한 형태를 나타낸 것이라 한다 이와 가티 우리 培材는 최근 조선문화 啓蒙期에 잇서 創始的 役割을 다한 큰 자랑거리이오 우리 培材는 조선 모든 학교의 어머니이며 新聞 集會 그리고 結社 討論會와 靑年會의 할머니라 할 수 잇다 조선 처음 外國 양코들이 와서 조선 자랑거리를 내노흐라면 우리는 서슴지 안코 江山에 찰란히 빗나는 歷史的으로나 文化的 공헌으로나 三千里 이 강을 채색하는 培材라 하겟고 다음으로는 산이야기를 하라면 金剛山은 금강산을 보지 못하고는 말하지 말라는 말이다 하지만 외국 양코들이 오면 첫재 우리 培材에 와서 하다 못해 멍머구리 소리라도 하고 다음은 금강산으로 탐승을 가는 것도 證明의 일 조건이라 하겟다 우리 培材라면 運動으로도 자랑하겟다 野球하면 全朝鮮野球大會에 蹴球하면 全朝鮮蹴球大會에 五勝하든 記憶이 사라지지 안흘 것이다 그런가! 한숨성으로는? 天空에서 빗나는 별빗을 보라면 小夜曲이 고히 흐르는 安息의 밤하날에서 보지만 親睦이 稀薄한 全朝鮮的 英語雄辯會의 과거 現今의 역사를 살피면 알겟다 一回에 一等! 昨年에 一等! 再昨年에 一等! 再再昨年에 일등!! 일등 一等 하니 合하야 四等이라는 數안진 滑稽를 使用하는 人士도 잇겟지만 하여튼 일등이다 一等이지만 우리말 雄辯에도 못는 사람의 혀(舌)를 펴지 못하는 大雄辯도 자랑의 하나이다 끗으로 우리 培材의 唯一한 『欲爲大者當爲人役』이라 한 奉仕의 標語 밋에서 後人 聽才의 社會的 役軍을 數업시 輩出식히는 最近 조선 文化의 創始的 役割을 한 것이 끗으로의 자랑이라 하겟다

學生漫畫

金鳳濟

서울 보낸 따님을 보고저 허히 단심 올려와서 딱 마조 매치니 노랑머리 묘리에 집신은 간데업슨데 市街구경 나선 父女의 차림차리에 一世紀의 相距가 잇는 것은 고사하고 男學生이 자나며 알은 체할 때마다 영속으로 쓱 드러가고 십답니다

가을밤 (童謠)

大邱女高 徐丙周

하늘에는 만흔별이 총총초ー오
도랑믈은 흘너간다 촐촐초ー르
나무닙은 떠러진다 펄펄퍼ー르
솔뒤에는 이슬방울 돌돌도ー르
버래들은 노래한다 찌렁찌ー ㄴ
내동생은 잠을잔다 콜콜코ー르

秋期音樂大會

◇……樂壇權威總出演

時日 十月十八日午後七時半
場所 市內長谷川町公會堂
會費 白券貳圓、靑券壹圓、紅券五拾錢
主催 崇二基督靑年勉勵會
後援 朝鮮日報學藝部

落照

方仁根 作 安夕影 畫

十三

명호는 어두워서 집에 도착하엿다 수원정거장에서 동쪽으로 三十里나 되는 촌길을 인력거 우에서 흔들리우며 왓다 거의 두시간동안 한푼도 멈추지 안코 계속하여 숙희의 생각을 하엿다 머리에 가슴에 눈속에 온몸에 숙희가 달려붓허 가티 오는 것 가텃다 중간중간 번개가 번적하드시 아버지의 생각이 날 뿐이엇다

—나는 불효자식이다 아버지를 생각하자— 명호는 이러케 작정하고 아버지의 얼굴을 그려보앗스나 아버지의 얼굴은 희미하게 살어지고 숙희의 얼굴이 선명히 나타낫다

동리로 드러가니 흰옷님은 백성만 사는 신청한 촌에 검은 양복님은 일본사람이 왜 드려오느냐 하는 것처럼 사람보다 나흔 개(犬)들은 덤버들며 를 뜨시 지키댄다

동리에 초가집들을 지나서 산밋 숨은 곳에 덩그러케 버러노흰 개와집이 명호의 집이엿다

대문을 드러서니 어머니 형님 형수, 동생, 뉘동생, 아즈머니, 아저씨 갓가운 일가 먼 일가 남녀로소가 와ー하고 나와서 마저 주엇다 하인들 동리 농군들은 마당에 화투불을 피고 안젓다가 모다 니러나서 손을 낫잡고 절을 한다 큰 행차나 드는 것 가텃다

『아이구 명호야!』

그의 어머니는 명호의 손을 붓잡고 우름이 북밧처 목이 메여 말을 못하엿다

『그런데 아버님은 엇더세요?』

명호는 떨리는 목소리로 물엇다

『오죽이나 놀랫겟니! 어서 시지는 안햇다만은……』

명호는 우는 어머니의 손에 끌리어 병실로 드러갓다

명호의 아버지는 먼 곳에 잇는 아들을 못보고 세상을 하직할 줄 알엇다가 아들의 얼굴이 희미한 눈에 보일 때 감격하야 이상으로 정신이 펄쩍 들엇다

『너왓니!』

그것은 가장 슯흐고도 깃븐 목소리엇다

『아버지 이게 웬일이세요!』

하고 명호는 업드려 울엇다

나희는 륙십이 갓가웟스나 풍신 조코 긔력 조흔 아버지가 어듸로 가고 파리하고 쇠약하고 괴로워하는 아버지를 문득 맛날 때 거긔에는 인생의 가장 비참한 형상이 보여 가슴이 꽉 막히는 것 가텃다 —나도— 인생의 죽엄을 경험하게 되엿구나—하는 이 크나큰 현실에 부닥칠 때 명호는 마음이 엇전지 쓸쓸하엿다 그동안은 단순하고 즐겁고 인생의 쓰라린 것을 별로히 맛보지 못하고 지내오다가 이런 일을 당하게 될 때 자긔도 거츠른 벌판으로 도사나운 몰길속으로 첫거름을 드려놋는 늣김이 소삿다 그뒤에는 숙희와 애처러운 작별을 하고 온 그것도 숨어잇는 싸닭이다

명호는 의사를 불러 의론해 보앗다 한방의 양의 할것업시 여러 사람이 단녀갓스나 시일문제이니 단념하고 장례준비나 하라고 선언하여서 인제는 약을 쓸 필요도 업다고 한다 폐병과 심상병이 어울려도 저히 손쓸 사이가 업다고 하는 것이다 그러나 명호는 그 말이 밋어지지 안엇다 명호는 언케나 무당 판수의 말과 가티 의사의 말을 밋어본 적이 업섯다 의례히 곳칠 수 잇는 병이라고 생각하엿다

명호는 호열자나 독감이 류행하여도 예방주사를 맛지 안는 성미엿다 죽을 사람이면 주사 마저도 죽는다 또 죽으면 어떠냐 그러나 나는 아직 죽을 사람이 아니다 이러한 어리석은 자신(自信)이 굿세엿다 그래서 아버지가 폐병이거니 심장병이거니 의사는 죽는다고 선언하엿서도 엇잰지 자긔를 버리고 세상을 떠나갈 아버지 갓지 안엇다

『아버지ー 래일 저와 가티 서울로 가셔요ー 큰 병원에 입원하시면 꼭 나실 수가 잇슴니다』

하고 명호는 자신잇게 말하엿다

『글세 그러기나 하면 나오기를 기다렷다』

하고 그의 어머니는 아직도 눈물을 거두지 못하고 말하엿다

『명호야! 쓸데업다ー 인제는 다 글럿다』

하고 그의 아버지는 절망! 그것을 상징하는 목소리로 부르지젓다

『아니에요 꼭 서울로 가시면 나십니다』

하는 명호의 마음속에는 서울 가면 숙희를 맛날 수 잇고 아버지 병 곳칠 수 잇고 일거량득이란 생각이 떠올은 것이엿다

『十一』

訂正ーー二十八日分 『一〇』 二十九日分 『十一』는 『十二』의 誤植이올시다

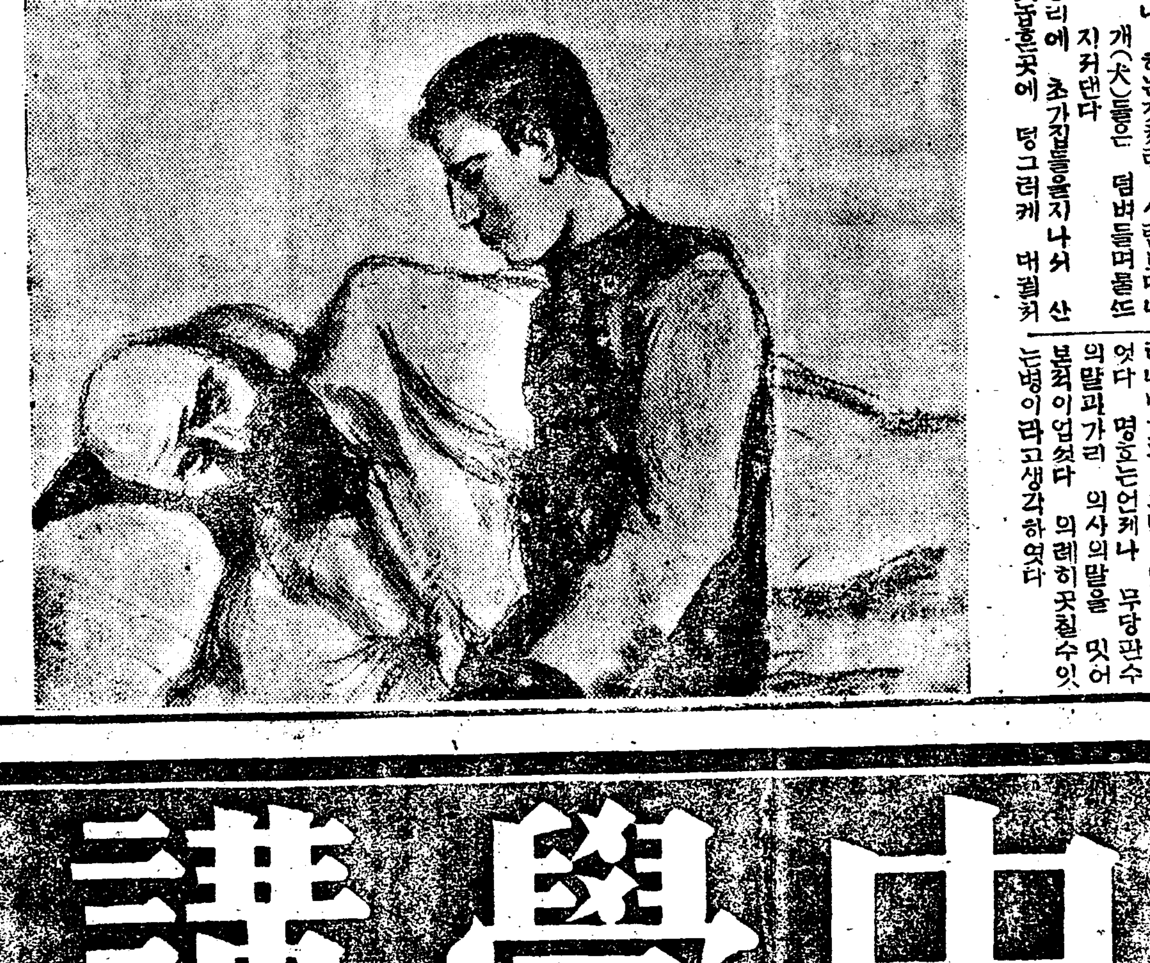

天下の青少年諸君!! 成功戰線を突破せよ

秋!! 青少年活躍の季節 出ては働き、入って燈火に親め

これぞ立志成功の新指標

◎今日の社會では中等程度の學力こそ立身出世の大秘訣です

新學期開講

帝國教育 中學講座

この講座は 文部省推獎

大阪府 京都府 秋田縣 山形縣 新潟縣 福井縣 愛知縣 滋賀縣 奈良縣 兵庫縣 岡山縣 島根縣 廣島縣 長崎縣 佐賀縣 神奈川縣 等々 各府縣教育會選定

各府縣中學校長師範學校長約一千名の贊助ある日本一の講義錄です

壓倒的大好評 大評判ますます 入會員殺到す

○仕事の傍ら獨りで自由に勉強が出來ます。
○僅かの金と時間とでりッパに中學校の全科が卒業出來ます。

本講座の特色
△教育の大本山たる帝國教育會發行
△內容は最も新しく充實
△解り易くて面白い
△日常生活に直ぐ役に立つ
△講師は經驗の深い有名な先生方
△體裁は優美で新しい編輯

今回の入會者に大特典あり

內容見本無代進呈

ハガキでお申込み下さい

ぜひ實物をとりよせて御覽下さい

希望の方は一圓廿錢御送付あれば講座並に青年雄辯を御送りします

會費 一ヶ月一圓二十錢 十六ヶ月にて卒業

進め!! 君の目的に

教育會館全景

東京市神田區一ツ橋二ノ七 振替東京五四五三六 帝國教育會出版部

부인

허로진단할수잇는 여러가지병
거울에비치면누구나알수잇다

의사에게 진단을밧을때 특별히 내과의사에게 보일때에 반드시 혀를보는것은 누구나친히 경험하는바 일것입니다 그것은혀모양은 병을

진단 하는데큰관계를가지고잇는까닭입니다 ▲이것은단지 신의(新醫)뿐아니라 보통가정에서도 병이잇스면 혀에변화가 생기는것쯤은다 아는바입니다 물론혀의변화는 거울만보면 누구나쉽게 검사할수잇슴으로 혀와병과의관계를 여러분에게참고로 간단히말하겟습니다 우선건강한 사람의혀는 빗갈이붉고도 좀자색이며돌며 표면은엷은회백색으로엷흔로 가갈스룩 붉은빗갈이 십습니다 다음건치가 윤기잇고 동작이십히예민하며 자유롭습니다 만은

조품 이라도이상이잇슬때는병으로의심하지안흐면 안됩니다 첫재로혀가맘머로 돌아가지안흐며 혀를내밀어서발이분명치 못하게되고 혀를똑바로압흐로 내밀려고 하여도좌우로 기우러지든지 하면뇌신경이잇는증세입니다 다음혀의 빗갈이백회색 혹갈색 혹은회백색등의설태(舌苔)가낄때는내장긔에고장이 잇는것이며 특별히설태가회백색으로 혀전체를 덥고 더옥혀뒤으로 드러갈스록못덥게엷는때는급성위염(急性胃炎)과 소장염(小腸炎)입니다이와반대로위산과다증 위궤양담석증(膽石症) 대장가다루일때는설태가 쉬지안홀때가 만흠으로 감별할수잇습니다 또위암간장암(肝臟癌)일때는

설태 는별로못덥게쉬지 안습니다만혀표면이 붉게되며 마르고 잇습니다또 급성전염병특히지부스일때는아조달려집니다 즉톳혀운회백색으로 마른설태가끼고 혀끗과엽흐로도라가며 붉은삼각형 자죽이 낫하납니다 다음특별히 성홍열일때는 혀만으로도 대략진단할수잇스리만큼 변화가 낫하납니다 즉설태는업고 혀에잇는좁쌀가튼유취(乳嘴)가부어올라서양딸기거죽과 갓고짓흔 홍색이됩니다 또긔생충 특히회충이잇슬때도유취가 똑똑히 낫하나보이는일이잇습니다 다음매독으로도 특히이긔가 필때에 혀에백색얼룩이가생기는일이잇습니다 이밧게 머로흉흠긔에 병이잇슬때는혀에별로

변화 가겁습니다또건강한사람이라도늘담배를먹는사람이나술을마시는사람의혀에는설태가끼는일이잇습니다

방수포맨드는법
돈안들고가정에서 누구나간단히할수잇다

어린아희들통학복 책상보 혹은압치마와가티 더럽기도 쉬울뿐아니라 늘뭄이 떠러지기쉬운것은 그양입는것보다도 방수포로맨들어쓰면 훨신 편리할뿐만아니라 비옷가튼것도 가정에서간단히 맨들수잇는것입니다 이제 가정에서 누구나 얼마안들고간단히 할수잇는방수포 맨드는법을소개하겟습니다

약품으로는파라핀(오전어치만사면 여러번씁니다) 백반 작산연(醋酸鉛) 빨내비누등인데 백반과 작산연은보통약점에서공업용(工業用)이라고하여

파는것을 사면백반은 한폰드에약칠전 작산연은삽십사 오전쯤입니다

약품을 갓춘후에는 우선방수할것을 잘빨어서 때를죄다빼고 다음두가지 액을맨들어놋습니다 한가지는 보통비누물이니 물닷되에 빨내비누팔십몸메의비례로 풀어노흐면되고 분량은 방수할헌겁이 잘잘기리만큼 타면됩니다 다음남어지액은 작산밥머나액이라고하는것이니 몬저물두되오홉에 백반백이십몸메의 비례로탄것과 또똑가티물 두되반에 작산연백이십몸메의 비례로탄것을 한데합하여 놋습니다 이러케두가지액을 합한것은 그것은버리고 헌건덕지가 생기는데 그것은버리고 웃물만씁니다 이것도역시 처음비누물과가터

쌀내가잘 거질만큼합니다 이여러가지 분량을 논데 는체거울보니도 간단히누구나하기쉬운 병으로합니다 즉네홉드리병(세ㅣ두병)이나한되드리병으로 물가는것을되고 비누는보통쓰는 석양갑만하면 대략엽몸메임으로 이것으로 표준을삼습니다 또백반이나 작산연은약점에서 산무게로 난호면됩니다 즉한폰드는 백이십몸매 임으로

한번다시 처음모양으로두가지액가운데너헛다가 쏘내면됩니다 다음몰을 좀더잘흘러내리게하려면 파라핀을 가볍게 문지른후에다림질을하면됩니다

청든별님네
金柳岸

새파란가을하날 달밝은하날
새쌀간별님네들 곰기도하지
쌩긋쌩긋 송이송이 우숨지면서
한들한들 춤을추며 반작인다
◇
밤마다 반작반작 푸른하날에
정드른 별님네들 곰기도하지
달빛쬐인 우물터에 물길너가면
물속까지차저와요정든별님네

인도녀성의선구자 나이두녀사
【7】 세계부인투사소개

□ㅡ열정의녀성이요인도가나흔 녀류천재시인인 『사로지니•나이두』녀사는『간듸ㅡ』를 도와반영비협조운동(反英非協調運動)을 지도하다가경찰에붓잡혀지금은 옥중에서 신음하고잇습니다

□ㅡ녀사는젊어서부터인도부인의사회적자유획득(社會的自由獲得)을 위하야 노력해온사람입니다 증왕에는『호이지』섬에사는 인도부인의일로 인도총독을방문하야 면담한일이 잇섯고 또인도사무대신『몬타ㅡ큐』에게 청원하라고 전인도위원의지휘자로 선일도잇섯습니다 수년전『뻥갈』주내에서지사배척운동이 이러낫슬때에는 이만여명의 청중압헤서

□ㅡ지사에대한 사회적『보이콧트』(여긔에는철교의뜻)를주장하야 지사가 연설하는가운데 인도부인을 모욕한사실에 대하야사죄하든가 그러치안흐면 사직하라고 부르지젓습니다 그후에 평화주의자이엇든 녀사는 정의를위하야 인도(人道)를위하야 사회운동에 몸을던저수천년동안 찬란히 빗나든인도문화의과거를회상(回想)하고는긴한숨을 쉬이면서 비록영국정부의 간섭을맛고라도 인도교와회회교도의 악수가 장래인도를위하야 절대로 필요한것을깨닷고다시 전인도의 모든종족계급을단결식혀 인도독립운동에 노력하엿습니다

□ㅡ一九一九년『간듸ㅡ』일파가 영국과비협조운동을 일으켯슬때 맨먼처 여긔에 응하기는 『나이두』녀사엿습니다 그리하야『마도라스』『봄뻬이』등으로순회강연하면서 『간듸ㅡ』의 운유군에 가담하기를 민중에게호소하얏습니다 이러케 『간듸ㅡ』와『나이두』녀사와는 신인도의 주석(柱石)이 되얏는데 부인운동『간듸ㅡ』중배렵이 핑상하야 一九二二년『간듸ㅡ』가『사발마테이』에투옥(投獄)되자분연히일어나독립운동에참가하고(간듸)의주의를 위하는정성에서 자긔의전재산을내노앗습니다

□ㅡ그후 녀사는 一九二五년 인도국민의 회의의장으로 선거되얏섯고 다시『봄뻬이』 시장노릇을 오래동안하다가 최근에는『컬캇타』대학의 교수로 초빙되어 녀사의일홈은 세계적으로빗낫습니다 지난三월十二일을 긔하야 거행된 데서 위행진을 일으켜『간듸ㅡ』는 포박되엇거니와『나도포박되드라도 어듸까지든지 운동을 계속하지안흐면 아니된다』고 『간듸ㅡ』의뒤를밟아녀사도 드듸어 감옥에갓치몸이되얏다합니다

新劇團『朝星會』
공연을준비중

시내체부동에사무소를두고오래동안 연구를거듭하야오든 신극단체조성회(朝星會)에서는재반사업을 원숙확장하기위하야 지난이십일에는 그사무소를 시내공평동 일뢰식사번지로 이전하는동시에음악 무용 출판(音樂,舞踊,出版)부를새로이설치하고 남녀연구생을 모집한다하며 출판부에서는긔관지를발행하기로 결정하고 일반동지들의투고를 환영한다는데 더욱사계의유지김성구(金聖求)씨의고문과장원(張遠)씨의총지휘와김부강(金芙江)씨감독하에리적효(李赤曉)씨의 원작『停車場』외수종을가지고 방금 추긔공연준비의 불면불휴활동중이라한다

總指揮張遠 庶務部吉勝培 全燦 朴昌吉 脚本部李茂 吉勝培 演出部金芙江 裴澄都 全燦 配光部金英植 舞踊部李文淳 音樂部崔春峰 出版部李寅榮 白帆 宣傳部楊錫琦 柳彰熙

어린이조선

동화 거인과소인 【下二】
禹庸信

띡크는 얼작놀내여 그할멈을바라보나 그할멈은

『애! 그러케 놀낼것업다나는 지금으로부터 대여섯해전에는 이나라왕의시녀 이엿섯는데 그몹쓸악귀란놈이 나를잡어다가 요술로 붓잡어매여노앗섯슴으로 너를구하지못하얏스나이제는그악귀도긔운이다진하야서 요술도잘부리지 못하니까 내가너를 구하야주고십흔대로 구하야 주겟스니 아모념려말아!』

하고 그할멈생이는 도모지영문도몰을 쥐혼자짓거리고잇섯슴으로도 띡크는 단한칭의심이나서 그할멈생이를 바라보고잇섯슴니다 그할멈은 다시 말을이여서

『아마ㅡ네가내말의 영문을모르는 모양이니까 잘알어듯도록 자초지종을 자서히말하마! 여긔서멀지안흔곳에 한성이잇섯는데 그성에는 아주무섭고 괴악한 아귀란놈이살고잇다 다시말하면 그아귀란놈은 비런에 그성에살고잇는너의아버지를 죽이고 가진보배란보배는 하나도 남기지아니하고 훔쳐갓슴으로 너의집은가난하야지고말엇다 그래서 네가낫슬때에 불상한 너의어머니는 너를 품에안고하계로나려가서 여태것 살고잇섯든것이다 그러니까 너는그재물을 도로찻고 그악귀란놈도죽여서 너의 아버지의원수를 갑지안흐면아니된다』

띡크는 이야기를다듯고 혼자생각으로 조곰도 알지못하는할멈쟁이가 이러케 친절히이야기하야주는것이 퍽 고맙다생각하고 엇더케하든지 그놈의 아귀란놈을죽여서 나의아버지의원수를 갑허야 하겟다결심을 하얏슴니다 다 결심을단단히하고 나니엇전지마음이 울덩울덩하고 용긔가 백배나나서 콩나무줄기를 기여 올나오느라고 피곤하얏든것도 어듸로다 갓는지 버란간에용긔가나고 마럿슴니다 띡크는그할멈생이를 작별하고 곳그아귀란놈이 살고잇는성으로 향하얏슴니다

얼마아니되여서 띡크는 그아귀가살고잇는성까지 다다럿슴니다 띡크는댓자곳자로 그성문을쾅쾅두다렷슴니다

얼마아니잇다가 얼골한복판에눈이하나바게 박히지아니한 늙은아귀 할멈생이하나가 성문을열고 나왓슴니다 그할멈생이는 그렇게무섭게 생긴것과는 딴판으로 마음은퍽순하얏슴니다 띡크의긔운이 하나도 업는것을보고 퍽가엽게생각을 하얏슴니다 그러나

『아니된다! 아니된다!아모리가엽드래도이성에서는재워줄수가업다 이성에는 사람잡아먹는 아귀가살고 잇스니까 만약들킨든지하면당장에잡혀서잡아대신며처버릴것이다』

하고거절을하얏슴니다 그러나띡크는

『아무래도 상관이업스니하로밤만 재워주십시요 내가긔운이지쳐서이제는 한거름도 더거를수가업슴니다』

하고아귀할멈생이를보고간청하얏슴니다 그아귀 할멈생이는다시생각하야보드니

『아이고ㅡ 할수업는아희로다만은 그러면오늘 저녁만재워줄터이니 내일날이밝거든 곳이러나서가야한다』

하고둘이 이야기하는 동안에벌안간쑥벅쑥벅 하고커다란 발자욱소리가 낫슴니다 그발자취소리는그성에 사는사람 잡아먹는아귀놈의 발자취소리엇습니다 그아귀 할멈생이는 기겁을하고 띡크를 얼는안어다 란로속에다 가감추어놋코 시침이를 딱떼고 잇섯슴니다

巴里의레뷰
한찰라의포ㅡ즈 ……(3)

라듸오 卅日

午前十時○分 氣象槪況各地天氣實況 ▲十時四十五分料理『호박떡』日用品價格▲正午뉴ㅡ쓰

午後三時四十五分뉴ㅡ쓰官廳公示事項▲五時三十分『라듸오』體操職業紹介事項今夜의順序▲六時○分兒童의時間講松音頭學校兒童有志▲六時三十分英語講座(東京)▲七時○分뉴ㅡ쓰官廳公示事項明日의順序▲七時二十五分講演(東京)國勢調査內閣統計局長長谷川赳夫▲九時三十分氣象槪況各地天氣實況時報▲九時四十五分伽倻琴散調와竝唱金雲仙

秋期音樂大會

場所 中央基督青年會館
時日 十月二十五日午後七時半
會費 白券 一圓 青券 五十錢
‖一流音樂家總出演‖
主催 妙洞三光幼稚園
後援 朝鮮日報學藝部

御園石鹸 みそのせっけん 15 SEN

水原醫藥研究所(總督府前東側)
京城金弘琯內科醫院
電話光三一三番・振替京城五七二二番

農林省御指定 農工業用 가도다 型錄進呈 石油發動機

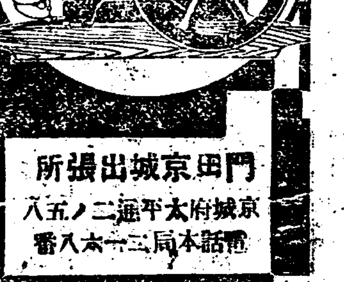

門田京城出張所 京城府太平通二ノ八五 電話本局二一六八番

水晶圖章
◉小判形 透明水晶小判形印材의苗字篆刻 時計提金八十錢
(15) 一寸丈 金一圓 以上桐箱入
(19) 一寸三分 金一圓六十錢
(22) 一寸五分 金一圓九十錢
(20) 二寸 金二圓四十錢 以上本皮上外入
◉角丸形 透明水晶角丸印材을指定과갓치篆刻(四字外지)
(12) 一寸丈 金一圓五十錢
(6) 一寸五分 金二圓二十錢 以上桐箱入
(7) 一寸三分 金二圓二十錢
(10) 一寸五分 金二圓七十錢 二寸 金三圓三十錢 以上本皮上外入
▽字體는番號로△印面의大小는御指定과如히 △前金又는代引注文 乞四日以內로送呈함 (送料十二錢)(代引廿三錢) 振替東京貳貳壹七八
山梨縣西八代郡大河內村 山梨水晶株式會社

九月二十七日낫부터特別大公開
◇월리암폭스社特作 西部大活劇 旭日昇天 全七卷
◇유나이뎃드아틔스트社超特作 赤血(原名シ?の情熱) 全八卷
◇유나이뎃드아틔스트社超特作 여긔가天國이다 全十卷
電話光一二八

朝鮮日報京城販賣所 電話光北門一八七番

花王石鹸 (화왕비누)

花王이 먼저大衆을 밋고 다음에大衆이 花王을 選擇햇다 참 싸고 조흔것 選擇하는 權利는 大衆의손에잇다 들으라! 不景氣風을 一蹴하고 暴風갓치 일어나는 花王支持의 聲을……부르지즘을!

品質本位

東京 花王石鹸株式會社長瀨商會

汝自島海岸 出漁者들取調
귀일전에고기잡엇다고 順天漁民들大不安

【麗水】 전남려수군화정면여자도(全南麗水郡華井面汝自島)를중심으로 부근연안에 거주하는어민(漁民)들은 금월 초순부터 각지관할경찰관서에 매는수십명식이 소환되어 취조를당함으로관계 어촌에는 일대불안에싸여잇다는데 이제그 내용을 드른바에의하면 이해안에서 산출되는것은 다만새우(蝦)뿐인바 당국에서는 구월일일부터 출어(出漁)하라는 규정과한안에 잡엇다는리유로 그와가티 하는것이라한다

某漁民談=본사건에대하야某어민(某漁民)은분틀저운어조로다음과가티말한다

우리어민들은 엇더케 된시를 모르고종래와가티출어(出漁)한것이엇는데 이부근 어촌은 려수, 순천, 고흥, 보성(麗水, 順天, 高興, 寶城) 등의경계지에서거리가 먼곳일뿐 아니라 이예를 범어일년을 생활하는바매일 수십명식이 경찰서의호출을 당하니어찌 그만인동시에 규정대로만 시행한다면 새우밧게 업는우리 어촌은 영영 망하는수밧게 도리가업다고운운

金浦蠶業期成會

【金浦】 지난이십사일오전열한시부터김포군외청공동판매장(金浦蠶繭共販場)안에서 리교정(李敎鼎)씨사회로제이차김포번영회(金浦繁榮發起會)를개하고 림시의장 리교정(李敎鼎)씨와서기박일양(朴一陽)씨를선거한후 동회의취지를 관철키위하야 즉석에서김포번영기성회(金浦繁榮期成會)를조직하고 규약등과와 회원모집방법동 압흐로 참렵준비에대한 여러가지 사항을협의한후 동오후두시경에 산회하엿다는바동기성회역원은 아래와갓다고한다

◇役員

會長 海獺太一郎 書記 朴一陽
委員 申義均 李建熙 金敎鉉 李炳國 沈相麟 任徹宰 李赫熙 金儀鍾 朝倉一彌 渡辺梅三郎 趙弼鎬 藤行晃 李庸淑 趙謙泰 方萬龍 李敎鼎 文仙泰 朴承善 金昌鎬 李炳奎 韓衡奎 朴潮淳 延尙瑚 金性濟 金青淳 金光宇 鄭永斗 朴泳泰 金昌完 李應瑞 延鶴柱 朴庚瑞

『도토리』주으라고 數百婦女들入山
먹고살것이업서 江原道楊口에서

【楊口】 권선적으로풍년을예과하는 금년가을도 근일에이르러서는 추수기를압두고쉬울만한 년에지지안는 대수로 인하야비참한 회천민생활에서 집을떠나려보내고 먹을것이업는 세민층에서는 생도가막연함으로 령서사군에 연궁한 사명산(四明山)에상실(橡實)을 주어다연명을하려고 입산하는이가 매일수백명식된다는데 그들은 대개농촌빈민부녀자들이라한다

南鐵會社非難

【寶城】 전남보성(全南寶城)은남철공사로촌권과도로의횡단이 불소함으로 주민들은이에대하야 위협을페로커 도처에서진정서를 제출하엿다함은 이미수차본노한바 잇거니와 이에대하야 철도회사에선 일체들은체만체할뿐더러 오히려가진구실로 롱소한에 일반은비난이적지안은바 또다시 룡포수문포방면행(果川水門浦)의등외도로를횡단하게되어 진즉부터 탑철을설치하여달라는 부탁을 하여나왓스나 하등 요구에응하여주지안흠으로 당지안효순(安孝淳)외 일백오십여명의 련서로 수삼차 진정서를 남철본사와 도군당국에게출하고수차교섭하엿스나 오히려 행로가 위협함으로탑철을 설치하여노으면 위협함으로 도로를 엽새버린것이 책임상안심되며 완전하다하고 재래의도로를 엽새게됨에 동행인의불편은 물론이어니와 일반은 군당국의 처치여하에주목되는한다

甲山少年定總

【甲山】 갑산소년회에서는지난이십삼일밤오후팔시에 갑산청년회관에서 제오회정기총회를개최하고의장 장형구(張衡奎)씨사회하에아래와가티 각항을결의하고 동구시반에 무사히페회하엿다고 한다

◇決議
一、豫算決議
一、會則改正
一、任員選擧

◇任員

元山事變家의 金正倫追悼會

【元山】 함남원산(咸南元山)출생의김정륜(金正倫)군은조선이나흔세계적권투가로서일찍이일본에건너가서 일본 권투계에투신하야 만흔활약을 하엿스며더욱이 일류선수로서 전일본에패권을잡고잇든바 지난달이십구일에신호십자원에서개최되일영로비(日英露比)의 사개국 권투선수권대회에 참가하야 비률빈선수 『알손』군과시합하든중 불행히 심장마비라는 중병에걸려무한히 신음하다가삼일만에이십사세라는 꽃다운 청춘을일그르 이역재창에서 불귀의객이되엇는데 군의출생지인 원산에잇는지우들은 군의죽엄을 애석히 역이여 이십일일오후한시에시내 중리이동에 잇는 시민협회회관안에서 추도회를 개최한다하는바 군의지우들은 불행군의 죽엄을 유감으로생각하는일반의 다수참석을바란다고한다

郡當局의不注意로 郡民賦役만過重
두번세번으로해노하도 불충분하다고다시식혀 郡民은郡守에質問

【甲山】 성진갑산(城津甲山)간이등도로를 개수한다함은 괴보하엿거니와 이제그 자세함을듯건대 제일차개수로는 작년팔월에진동면민(鎭東面民)만흑천매ㅣ롤을 개수하게되여 일반농민은당국에 절대복종하여 완전히 개수하엿는데 금년에 와서는작년에 측량하는대로 또다시 이번에측량이잘못되엿스니 하라고 함으로 일반농민은 작년에죽을힘을다하야 한것이 불과일년도 못되여 페로(廢路)되고 또다시 새로식히는 당국자의 부주의와 일반부역한 농민을 너무나무리하게 부역식힌다고 분개하엿지마는 할수업다하고 또다시 개수에 착수하엿는데진동면(鎭東面) 일동에륙메ㅣ롤식분할하기로하고 지방비보조(地方費補助)로이천오백원중이천사백원은일메ㅣ롤에변도대로사십전식주기로하야 일반농민은 또다시 일에 순종하야 군당국과 면소의감독일에 지난팔월중순에 진부완성되여 검사는군의등긔(藤崎)리신새(李信敎)면의면장서긔조재훈(趙載勳)등이검사한결과잘되엿다고 칭찬하며 등급으로난호아상금(賞給)까지주엇는바이제도당국에서 검사한결과 불충분하다함으로 갑산군당국은 금년에그와가티 개수하엿는데 또다시시키는것은 무리하다하며 명년에다시 개수하야 조켓다는데 도로개수하고 진동면과 각구장은 금년에기어코 완성하자고 하며 (이상은구장회의에서 면장이말한것) 일반농민을 강제적으로개수하라고 함으로부산농민은수확과(收穫期)중에 이와가티 무리하게함은 너무나백성에게 국도에대하는것이 아니냐고하며 혹은분개하기도 하며 혹은 군청에명령임으로도 또다시 하자고하여 일방개수에 착수하는 군당국에질문하기로 대표고제남(高濟南)김종수(金宗洙)박룡호(朴龍湖)리래섭(李鍊燮)사인을 보내엿다는데 질문한결과는아래와갓다

대표들은동이십사일에군수를방문하엿더니 해산으로 출장갓슴으로 본사건에 감독으로갓든등긔(藤崎)씨를방문하니다음과가티말한다

藤崎氏談

도로개수에대하여서는매우미안하게 되엿습니다 그러나이와가티 밧분때도 불구하시고 오는것을 보더라도 이미짐작하는바인데 지금군수가 업슴으로 내마음대로 못하니이십오일에는 군수가 올터이니그때에 서로말합시다라고 말함으로대표들은이십오일에또다시오게로하엿다고한다

淑明學校農場事件 雙方妥協解決
아직도작인들은미흡

【載寧】 황해도재령(黃海道載寧)숙명농장(淑明農場) 소작인들이련임하야 몃해명식 돼노하야 농장의 처리가 너무가혹하다하야 오륙가지의 조건을요구하며 관후한 처분을바란다함은 루보하얏거니와 이사칠에도 각처소작인삼백여명이 농장또는 경찰서에쇄도하야해결을구하게되앗다 그래서다시금 대표자들과지주측으로 천정간사(淺井幹事)와군경당국자를 경찰서에 회합하야 소작관(小作官)의 조정으로 해가지가지에 큰 다소상위가잇지마는 소작인의 요구대로 해결을지엇는데 그러나소작인들은 내용으로는 천전주임을 배척하자는 동긔도업지아니하다는데 장래도 천전주임배척운동(千田主任排斥運動)이어려날듯하다한다

平海幼稚園 義捐金逐至

【盈德】 강원도평해시(江原平海市)에서는아동교육에근본되는 유치원이 업슴을유감으로생각하고 지방유지황병오(黃炳虔) 김지현(金之鉉) 리규덕(李圭悳)윤억조(尹億兆)황석룡(黃錫龍)리규신(李圭信)제씨의발긔로 유치원을 설립코저발긔회를조직한바 위원준비에 충당할의연과 긔본금에 충당할의연금을 모집되엇다하며 당지의 동교회에서는 동교회목사가금번 경성서개최되는 년회에출발하는 긔회를리용하야 강원도원주에잇는 미감리 녀선교회에보조를 청원하엿다는바 압흐로될가능성이 만타하며 불원간 인가도 신청할예정인바 아직도 계속하야 의연이답지 한다고한다

◇義捐
李海基督敎會百圓 李炳鉀二十圓 李圭信十五圓 尹億兆、黃且東、朴完得、信木正儀各十圓 李圭惠、黃錫龍、南廷玉、李永春、南君七、全永來、孫奎洞、金容述、田川靜夫、李在春、金錫俊各五圓 朴明七三圓 金之鉉、權元淑、李根泰、姜相明、李秉源、金斗河各二圓 金炳烈、朴在英、徐鼎鍋、崔炳昊、閔泰植、金明玉、申仁出、全璋誤各一圓(以下는追後報)

六臺漁組를非難 五百漁民大騷動
자금융통이느저서 어업의시긔를일허

【洪原】 함남에서 명태산지(明太産地)인 신포륙대(新浦六臺)에서는 명태어업자들이 륙대어업조합(六臺漁業組合)에대한 비난이 만타는바 들은바에의하면 어업자금융통(資金融通)이 작년에비하면 근월개월이나느진 이때까지에도 지금치안허 오백여어업자들은 소동을 이르키는동시에 이러케되면 준비관계상 폐업상태에 함한다는데 더구나조선인 리사(朝鮮人理事)가가고일본인리사(日本人理事)가 부임 하기때문에 더욱 이러타고한다

青陽月岸洑移轉에 關係地主反對
관계각당국에진정

【青陽】 충남청양읍내(忠南青陽邑內)는 시내동단에청양천이년년히 범람하야 비가조금만오면 안심을 못하게 되어 도당국에 진정하야오든바 루차 금년에야 공비오만원의계획으로 수축케되야 공사착수중 바 공사설계자가 제방의 완전을 귀하기위하야천에잇든 월안보(月岸洑)의 위치를 리전하게되매 그로인한 피해가 막대하다고 관계지주들이 루차 회합하야 선후책을 강구중이든바 이당지에 출장한 도토목과장은 오륙인이 사실을 진정하얏든바 특별히 확실한 결과를내지못하여 지주들은연명으로청원서를 당도면을 첨부하야 도당국에정식으로 진정하기로 결의하엿다는데 경과를 보아서총독부에까지라도진정할예정이라한다

安溪酒組紛糾

【安溪】 의성군안계(義城郡安溪)주조조합(酒造組合)에서는 요사이조합원과 조합장사이에분규가일어나 수일전에는 산본(山本)씨에게반성을구하야 사직케하든록 결의한일방군당국에 진정원까지 파송하게 되엿다는데 그원인은 탐문한바에의하면 현조합장의 전횡이너머 심함으로 한번에는 조합장이 자긔의소지한 쌀(米)을 현시가보다 매석이삼원씩고가로 삼십석이나 조합에서 산것으로장부를 꾸며노는등 전단적행동을한것이 발견된까닭이라는데 목하도당국에서는 어떠한 결과를 계속중 일반은그귀결을 매우주시하고 잇다고한다

江原道襄陽郡에 腸窒扶斯蔓延
군내의의료긔관총동원으로도 六千名에豫防注射

【春川】 강원도양양군(襄陽郡)에서요지음장질부사(腸窒扶斯)가 크게만연되야 갓득이나 긔아에매고잇는 다수 리재민들은 일중공황중에 잇다는데 이급보를접한 강원도위생과에서는 동군내의 의료긔관의총동원식히여 약칠천명가량에게 예방주사를 시행하고 잇다한다

咸興五老 牛市場增設

【五老】 함흥군상기천면오로리시(咸興郡上岐川面五老里)에는 수년전에우시장을 개설하엿다가 여러가지사정으로 중지중에잇든바 당지에유지들의 노력으로 우시장축계(牛市場貯蓄獎)를조직하며 또는오로상부회에서까지 후원하는등 암중비약하든바 이십칠일(음력)부터 오로시미곡시장(米穀市場)=西勝土器店으로 나가는場을 개시하게되엿는바 매장은 오로리장날이든날로 정하야 일자는

舊一日 六日 十一日 十六日 二十一日 二十六日

이라하며 긔지는 유지들이 부탁한것이라고한다

金泉支局에서 新聞配達調査

【金泉】 본보김천지국(本報金泉支局)에서는요사히시외각면(各面)에 출장하여 신문우편배달을조사 한다는데 중에는지국에서는 매일신문을 틀림업시 발송하는데 종종아니 온다는데 가잇서 실로유감 천만이라는바 금후에잇서 혹신문이아니 올때는하월하일(何月何日)에오지 안앗다는것을 본보김천지국으로 투서통지하야 주면우편국장에게 엄중항의 하리라고한다

馬山棉花工場 設置를無期延期
재계공황이문제라고 府民들은事態注目

【馬山】 일본의 자본가 삼정(三井)계통의 남북면화 주식회사의 방적공장을 마산부외산호리(馬山府外山湖里)에설치코저 오만평의 토지를 매수하엿고 이래일년이넘도록 공장설치를 한다고만하고 하등착수하지안허 일반은매우 주목중에잇다함은 루보한바어니와 이미십월추수후에는 긔어이 착수하겟다고 연긔해오든 전긔공장은 지난이십륙일에 동회사장 대곡(大谷)씨가 래마하야 토지매수관계 유지들을초대하고 목하사회적 불경긔는날로더해 앞으로도언제이같지 알수업스니 방직사업을 작고 축소하는 이시대에 아무래도새로건설할수업스니 부득이무긔연기할수밧고 업다고하엿다는데 처음토지매수할때에도 마산부민들을위해 모모공직자 유지들은 일부맹렬한반대가 잇슴에도 불구하고 토지매수에 후원하야 모모공직자 유지들은 토지매수에 주에게 십여차식이나 단이면서 (?) 가여하간 병우나 당파싸움이만 흥흥일반은비난한다고한다

咸安北支委員會

【郡北】 경남군북에잇는함안청년동맹군북지부(咸安青年同盟郡北支部)에서는지난구월이십사일오후세시에 집행위원장 조판제(趙判濟)씨의사회로위원회를개최하엿다는데 그토의사항(討議事項)은다음과갓다더라

◇討議事項
一、會館維持에關한件
一、秋夕을利用하야脚戲大會開催의件
一、入盟及脫盟承認의件
一、委員補選의件

南旨農業會 惡地主監視決議
집행위원회에서

【馬山】 경남창녕군남지구내마산정(昌寧郡南旨面內馬山亭)에잇는조선농총동업회에서는지난이십일일 집행위원회를 개최하고 목하추수기를압두고 농촌상황을 조사하는동시에 지방악지주의 행동을감시하여 소작인의피착취를 적게하려고 결의하엿다한다

統營青年同盟 委員會를禁止

【統營】 경남통영청년동맹(慶南統營青年同盟)에서는긴급히토의할결정의 중요사항이잇서 제삼회상무위원회(常務委員會)의결의로 지난이십육일 하오팔시부터 동회관사무실에서 림시집행위원회(臨時執行委員會)를 개최하려고하든바 돌연히 당일오후에 당지경찰당국고등계(高等係)로부터 금지를당하엿다는데 그리유는 도경찰부(道警察部)의 지령(指令)이라 라고 청맹(靑盟)에서는 분개하는동시에 그대책(對策)을 강구중(講究中)이라하며 토의안(議案)은다음과갓다한다

◇討議事項
一、加盟團體承認의件
一、脫退團體受理의件
一、委員補選의件
一、部署更迭의件
一、在滿同胞虐殺事件에關한件
一、統計一覽表作成의件
一、寄附金徵收經過報告의件
一、事務室修理費支出의件
一、過多經費에關한件
一、秋期野遊會開催의件
一、八月秋ㅅ脚戲大會主催의件
一、其他事項

南原郵政怠慢

【南原】 전북남원(全北南原)지방은 가속도로 발전의도중에 잇슴에도 불구하고 우편물 배달만은도로허뢰보된 현상의 유감이 잇스니 이제그듯해 보든바를 긔록하면 신문독자의 신문배달은 아모에게나주어 흑은중간 분실이만타하며 보통서신도 간접배달이만흔중 지난이십삼일대산면방면배달 물중에 동면옥률리 박긔영(朴琪永)씨에게가는신문 일매보통서신 일매중에 타인의서신오매가 동권되엇다는데 그 우편물을 배달한사람의 주소와씨명은 다음과 가트나 그우편물을 배달한사람은평일보다 달은사람으로보통 의복에 자전거를타고 가다가길가에서 일반은 매우불평이만타고한다

全羅北道南原郡大山面水旨里 金昌圭▲同郡南原面金城里 朴泰賢▲南原邑金城里 趙性洙▲同郡大山面玉栗里 金判成(私書函不在)▲固城郡 面月讃里 崔明五

生產權쌔앗는다고 民衆의敵을擁護하는者는
동리회의를열고결의 海南梨津里騷擾後報

【海南】 긔보해남군북평면이진리소요사건은 조사한바에의하면 남창리(南倉里)에 현주를 둔 김대홍은 원래이진리(梨津里)출생으로 그곳각농장사음을운동하여 농촌의권리를 손에쥐고 한편으로 고리(高利)대금을하며 소작료도 지정이상을바다온갓착취를 다하여오다가 수천원의 교제비를써서 면장이된뒤에는 착취도 한층더심하여지매면민은 이로부터 배척운동을 니르키여 열렬히싸우든중 이진리는 김대홍에게너머나 심한착취를 당하엿슴으로 동리로도 축출을하게되여 김대홍은일수업시 완도방면으로 얼마동안방랑을하엿다가 작년도에남창리에 주소를두고 다시옛날의마수를 벋이게되엇다는데 이번소요는 과거수년간 김대홍이가사음으로잇슬때비료를소작인에게분배하고소작료와병하여바닷는데그후지주로서더바든소작료를 일일히조사하여 김대홍에게차자 소작인에게 돌려보내엿스나 오히려비료대금은 지불되엿슴인데 이제와서 김대홍은 말하기를 비료대금은 밧지못하엿스니 지금내라고하며 수차졸라대든일이 잇서 옛날자긔부하며 새로히 동지를 느리기에 노력하여왓는데 작년도에잇서 동리의투사들은 이것이 평화한촌락에다 시악마의 무대를 만든다하여동리회의를 개최하고 김석일(金石日)박보순(朴甫順)리순재(李順在)는 동리의 원수와협동하엿스니 이단자로 인정하매 어업지를 줄수업다하엿든바 박보순, 리순재는자백하여 복권되고 김석일만이 당자의한사람으로 자내여왓스나 비늘한중에잇서 그들은새로운 계책이잇지안는바 거수구일은 국세조사준비에 분망중임을안 김대홍은미리준비하엿든 흉긔를 품고 현장에 돌입하여 매겨투가시작되며 김대온외이인을 중상식혓스며 이를당한그들가정과 동리일부는 분개하여 김석일외사오인의집에 달려들어 또다시싸움이되여 이삼의부상자를 내이매 형세불리함으로 남창리로 일시피신을하고 상처를 치료중당편이각각진단을마다가지고고소를 제기하리라는바 그들의 행동이 동리를 위함인가 사복을위함인가 주목된다고한다

高原一帶降雹
크기가계란만큼식해 農作物被害莫甚

【高原】 지난이십칠일에돌시에 나려붓기 시작한 계란파가튼우박이 함남고원군일대(咸南高原郡一帶)에 약삼십분동안이나 쏘다져 야채(野菜)가튼것은전멸상태에빠저 그곳농민은 수재여후에 다소간 수확할만한 농작물을 또설상가상으로우박의재앙으로말미아마막대한 피해를바더 장차생도가 막연하게되엿다한다

遮湖勞働會에서 主義者入會拒絶
경찰당국의지시라고

【遮湖】 함남리원군차호로동조합(咸南遮湖勞働組合)에서는 간부들의태만으로 문부일체를정리하지안허서 오륙차나회를거듭연긔하다가 겨우지난이십륙일에 개회한바 개회벽두부터 방청금지되여 중대문제를 토의하엿다함은 긔보한바와갓거니와 그날은 시간상관계로 입회원서를 접수만하고 통과치못하여 그이튼날오후 두시에집행위원회를열고 사무분장을 한다음에 입회원수리(入會願受理)에대하여는 차호경찰서에서 주의자들은 입회를 절대로거절하라는 지시가잇슴으로 부득이주의자들의 입회는 사절한다고 간부측으로부터 선언하자 이에입회허가를고대하고잇든청년수명은무수히 항의하매 다소말성되어 회장은대단경과가 긴장되엿슴으로 부득이 입회수리는당분간 보류하기로되엿다는데 이로인하여 하로밧비호구책(糊口策)을구하려고 입회코자하든 청년다수의 난관은 물론이오경찰당국의 무리한간섭을 대단히 비난하면서 오후오시경에 산회하엿다고한다

平壤裁縫組 執行委員會

【平壤】 지난구월이십삼일오후구시에 로동련맹회관(勞働聯盟會館)에서 명덕상(明德相)씨사회로 평양재봉직공조합(平壤裁縫工組合)제일회 집행위원회(執行委員會)를개최하게되엿는데 사항은 다음과갓다고한다

◇部署
總務部長 羅基坤 財務共濟部長 趙鳳淳 宣傳組織部長 李貞萬 調査爭議部長 張仁俊 敎養婦人部長 康永洙

◇討議事項
一、新入會員受理의件
一、敎養問題의件
一、基金積立의件
一、勞總解禁의件
一、會員生活狀態調査의件

高浪浦九化間 自働車開通

【長湍】 장단군고랑포에서구화리로통하는 자동차선로는 지난칠월호우로 인하야대강면구역에도로파괴가 우심하야 오래동안교통이두절되엿든바 허달씨의 청의로수리를 하야지난 이십일일부터자동차는 개통 한다는데아직 수리 할곳이다소 잇스나교통이 완화케되는 것은일반은신임면장의 칭송이가못하다 한다

豐山公立普校 女子夜學開催

【豐川】 지난이십이일부터풍천공립보통학교(豐川公立普通學校)에서는녀자야학(女子夜學)을개최한바 초일에륙십여명에입학생이잇서서성황리에개학한바 일반은 무보수로교수시켜주는케선생을칭송하며압흐로더욱만히입학하기를바란다고한다

地方人事

▲徐高鎭氏(咸興永生校長) 廿六日午前九時三十三分列車로故國인 소후로부터 一年만에歸校

興電社長을걸어 詐欺取財로告訴
◇변호사대리를세워 金泉電氣爭議續聞

【金泉】 경북김천(慶北金泉)에서는 지난이십오일에 김천전긔회사사장소창무지조(小倉武之助)를상대로해회사에서 이래김천시민을 사긔하고 마력이부족한 전긔를보내고 대금은일일이 징수하며 간데매하야 이것을사긔취재(詐欺取財)로소송(訴訟)을 대구지방법원 김천지청(大邱地方法院金泉支廳)검사국으로 변호사점천(鮎川)고목(高木)복전(福田)등삼인이 소송대리인이되어 직접제출하엿다는데 이문제가 비록김천에서 발생되엇스나 오족김천에 국한된것이아니오 이문제의결과여하가 전조선에 곳영향이파급될것 이라고하야 이지음에 김천시민측에서는일치단결하여서 시민측이 요구하는 문제가해결될때까지 적극적으로 싸우리라고한다

●滑川青年愛汗團組織=【長湍】장단군대남면위유리룡산동(長湍郡大南面滑川里龍山洞)청년들이 지난구월 초오일에자긔 동내아모단체가업슴을유감으로 생각하고 동지공보교장 맹순섭(孟順燮)씨의지도를밧아사회공익에 다소 도움이되는아름다운동으로 이상의단체를 조직하얏스니 그들은 모다 보통학교졸업생만으로 일반농민에게 모범을보이자는 뜻으로도 아래와가튼표를 세워가지고 착착실행한다는바 그들은 평상시에 쉿고무신을 신지아니하고 집신을 신기로하야 요사히도 밤마다공동작업을 한다하며 매일아침에는 압벌판 황무지에나가 애초한후 퇴비를 제조한다는데 그들의 열성은누구나찬양하지안는자업다 고한다

가 月例講話 나 共同作業
다 共同貯蓄 라 農具改良
마 消費節約 바 風俗改良
사 夜學開催

博川地方에 染病流行
患者가九名

【博川】 평북박천지방에는장질부사가 발생하야 박천읍내에 만구월이십팔일 현재로 환자가 구인인데 조선인 팔명일본인일 명이라한다

宜寧에도稻熱病으로 農作들이枯死
벌서죽어버린벼가 一割五分以上이라고

【宜寧】 경남의령(慶南宜寧)에서는 오래동안모든재앙에 또들려오든바금년에는겨우란난을버서나 풍년이니 면흉이니하야농가에서수미(愁眉)를펀개하여오든바 벼의이삭이 발수한후도부터 풍재도 면한보양이엇든바 뜻밧게 결실되야 이삭이고개를 지려할때에 이삭이말든게 되야 우심한곳은 거지반절멸할가량이나 말나죽는다는데 의령군군십사면을 통하야 도처마다재앙을안입은곳이업스나 그중에도봉수중류곡(鳳樹宮柳谷)삼면이우심하다하며그재병이상당이 연만칭을가첫든바전긔삼면은벌서약이할반이나되엿다한다

蔚山少盟支部設置

【蔚山】 경남 울산 소년동맹지부(蔚山少盟支部)에서는그중앙이울산괴로한바어니와 예정과가티지난이십일오전십일시 본동맹관에서 소년동맹 위원장정진수(鄭鎭守)군의사회로대회를개최하고아래와가튼 임원선거와 토의가잇섯다고한다

◇任員
執行委員長 朴相善 同委員 李文祚 李學出 朴煋業 金利龍 金壬龍 孫晋洪

◇討議事項
一、敎養에關한件 一、財政에關한件 一、會員增募의件 一、事業에關한件

金剛山探勝團募集

出發期日 十月八日午前八時 往十三日間
申請期日 九月三十日까지
申請場所 本報松坡支局、廣州郡東部面里金貰代理所
參加金 二十五圓(但申請時添付會員二十人以上)
探勝期間 六日間
探勝地 內外金剛、新金剛、元山、釋王寺、三防藥水
主催 朝鮮日報松坡支局
後援 京元線往十里驛

金海南鮮脚戲大會

時日 陰八月十九日早日四日間
場所 邑內 常設市場
賞品 少年決勝=一等金二十圓二等金十圓三等삼승一疋四五等外지
壯年決勝 一等金五十圓二等金二十五圓三等唐木一疋四五等外지 優勝賞金十五圓
主催 金海農民聯合會
後援 中外、東亞、朝鮮、金海三支局

第二回南鮮蹴球大會

時日 十月七、八兩日間
場所 大邱啓聖學校運動場
申請期日 十月五日限
申請場所 大邱京町二丁目十六番地(大邱蹴球協會로)
主催 大邱蹴球協會
後援 朝鮮日報大邱支局

柳原南鮮脚戲大會

時日 陰八月十六日부터同月十八日까지
場所 漆原面柳原川邊
賞品 一等一人農牛一頭二等一人唐木二疋 三等一人唐木一疋四等一人白木一疋
主催 柳原消防組
後援 朝鮮日報漆原分局

蔚山南鮮脚戲大會

日時 舊八月十六、十七、十八、三日間
場所 蔚山邑太和川中島沙場
賞品 一等大牛二頭代金百圓、二等大牛一頭代金五十圓外五等外지
主催 蔚山宿屋組合
後援 玉橋溪友會、中外、東亞、朝鮮、釜山各新聞支局

兵營第七回南鮮脚戲大會

日時 舊八月十六、十七、十八、三日間
場所 蔚山兵營東川沙場
賞品 一等大牛一頭、二等中牛一頭其外五等外지賞品多數
主催 兵營民眾俱樂部
後援 蔚山青盟兵營支部、中外、朝鮮兩支局

蓬萊券番秋夕大演奏會

時日 十月六、七兩日(陰八月十八、九日밤)
場所 釜山公會堂
入場料 大人五十錢 小人三十錢
主催 釜山培英學院後援會
後援 釜山蓬萊券番藝妓一同 東亞、中外、朝鮮、釜山三支局

漆原溪內脚戲大會

時日 陰八月十六日부터同月十八日까지
場所 溪內修養青年會運動場
賞品 一等大牡牛一頭、二等中牡牛一頭 三等廣木一疋、青木一疋四等改良犂一挺
主催 溪內修養青年會
後援 朝鮮日報漆原分局

第四回咸南女子庭球選手權大會

日時 十月一日午前十時
會場 咸興永信普校球場(豫定)
申請 九月三十日까지 朝鮮日報社咸興支局電六五三番
用球 九菱改正球
競技 神宮競技規則準用
賞品 優勝旗及副賞
主催 咸興體育會
後援 朝鮮日報咸興支局

支局設置六週年紀念 景品券進呈

十月十五日現在讀者에限하야
一等 一人 白米一俵
二等 二人 鏡臺一臺식
三等 三人 洋傘一個식
四等 五人 本報一個月購讀券
五等 二十人 手巾一個식

朝鮮日報金浦支局

暴風雨의襲來로 農作은全滅狀態
여상튼풍작은수포로돌아갓다 榮州一帶의慘狀

【榮州】경북영주(慶北榮州)일대에는수년동안이나거듭되어오는 흉년에나날히 파멸되어가는 우리농촌은 더욱여지업시파멸을당하며 초근목피로 근근히연명하든바 요행금년에는 풍년이 들엇슴으로 주린창자를불려볼가하야일반농가는깃버하기를 마지안튼바 지난이십칠일오후부터시나되며 난데업는 폭풍우가습래하며 농작물에피해가막심한중 더욱여속(粟) 일부는전멸상태가되여서 깃버하든 농촌은도리여 수운에싸혀잇다 한다

遮湖檄文의 安君도釋放 무죄선음타가

【遮湖】함남리원군차호(咸南遮湖)일대에 한방ㄱ면일을전후하야 두차례나 쳐부된차호제이삼차격문사건(遮湖第二三次檄文事件)으로 검거하고 한달동안이나 엄중히 취조중이라함은 루보한바와 갓거니와 그동안에 대부분은 무사석방되고 최명원(崔明元)과 안무활(安武活)(二四)씨만이 남어잇서서리원경찰서 (利原署)에서 엄중취조를밧고 잇든바 역시이십칠일에 무사히석방되엿다는데 이로써야마 검거는일단락을 고한듯하다 한다 그러나 일개월동안 그가티 무고청년을 다수검거하고엄중조사하엿으나 하등의 범인도 잡지못하고 공연히 공긔만소란케한리원경찰에 대하여 일반의 비난이자자하다고한다

中國海關員이 同胞를慘殺
쇠몽치를휘두루는것을 피하다가기차에치어서 廿八日、安東縣에서

【安東縣】안동현중국해관에서는재작 이십팔일 오전열두시경에안동역으로부터 평양행 제백사호열차가 발차진행중에 불구하고동해관원이 쇠몽치를 내둘르며추격하야 맛침동행 하든신의주진사정이정목(新義州眞砂町)길화선(吉化善)의처류성만(柳成萬)(四?)이동긔차퀴도에립려드러가 무참히도 흉부가절단되야두동강에 뜬어저 참살되야 현장에는 선혈이림리하야 눈으로참아보지 못할현상을 이루엇섯다 그원인은 동일밤두시경에중국의복을 입고이러거를 다고 동행하든사람을칠교번에잇는중국해관과출소원이 발견하야동행정지를식히고신변을수사하려함으로그사람은이를극력거항함에날아 해관원들은협력하야 그동행객을동해관안으로 쓰러드려노코강제로 수사하야 취중으로부터금괴(金塊)를압수하는동시에국경에 유일한 며동행도로인만치 빈번한통행객으로 삽시간에현장은 인산인해를 이루엇는데동해관에서는 혹시 동음괴휴며자의 후원이잇슬가하야엿든 큰쇠뭉치를가지고 해관문밧으로 나오며 함부로 휘둘더동행객은일시진퇴유곡에빠저 정히 위급할찰라에 전긔휘두르는 쇠뭉치를 피하게위하야 뒤로 물러가다가 맛침진행중 렬차에치여 그와가티 무참히참살되엿다는데 안동서에서는국무(國務)사법주임이하총출동으로로태성당(家誠堂)의사리창옥(李昌郁)씨를대동하고 현장에출장검시하고 사체는가족에게 인도하엿스며 사실진상을방금조사하는중이라는바동해에서 참살사건이 잇슨지얼마되지안흔이때 또이와가튼 참사를 거의상습적으로 감행함은 인도상에 용서치못할 사실인동시에 당국자의 처치여하를주목하고잇는일반에는비난이비등하다 한다

咸興青盟李君出監

【咸興】지난십구일에공파언 …(李業雄)군은이십구일에출감되엿는데 동지들의 환영회가 잇스리라 한다

熊東檄文으로 青年을陸續檢擧
오륙명을또다시검거

경남창원군 웅동면룡원리(昌原郡熊東面龍院里)에서지난이십일에 격문을시장(市場)수처에두천 사실이발생하야 동면내에다수 청년을 인치하고목하엄중취조중이라함은 긔보 한바와갓거니와 이사건으로인하야 진해서에서는 그지방을 엄중히경계하는동서에 그면내에 주목될만한청년을 속속검거 중이라는바경찰에서는 상세히 발표치아니함으로 자세히 알수업스나탐문한바에 의하면 전긔룡원강습회교원으로잇는리준도(李俊道)씨를비롯하야 동면남양리(南陽里)박남성(朴南誠)동면대장리(大壯里)서도명(徐道明)등오륙명의 청년을 지난이십오일에또다시 검거하여 갓다는데이사건은 장차엇더케 전개될는지알수업스나 아직까지는 엇더한단서는엇지못한듯하다고한다

落雷로 家豚七頭震死 모맥에도타격

【平壤】지난이십칠일새벽에평안남도(平安南道)일대에우박(雨雹)이 나리며 농작물기타의피해가만타함은 긔보한바어니와 그중에도평원군숙천(平原郡肅川)이더욱심하야 약한시간의우박으로야채 맥채(麥菜)교맥(蕎麥)등은전멸상태에빠젓다하며당일오후 열한시에는락뢰(落雷)로인하야 도야지일곱마리가 즉사하엿다고한다

廿八日深更 平壤에大火
집네채가전소되야서 損害一萬六千餘圓

【平壤】어제이십팔일오전두시경에평양부행정(幸町)에잇는부사구두방에서발화가되여려가이곡구(谷口)구보전(久保田)화전(和田)등사오가에련소가되엿다는데이제그원인을 알어보면 전긔부사구두방의 여동에서 불이낫다고하며 손해는약 일만륙천원가량으로 동케시오십분 경에야겨우진화가되엿다고한다

安邊電燈 非難이藉藉 대책을강구중

【安邊】함남안변읍니(安邊邑內)에서는 전등(電燈)에대한 비난과 불평이날로 놉하간다고하는바 어느지방에서는 십촉등(十燭燈)에구십륙전하는것도빗싸다고야단인데 안변에서는 갓흔십촉등에 월사십전식 이나한는바 게다가 전광(電光)도 달은곳에 비교하면 밝지도못한편이라하야 약사백이나되는 점등가(點燈家)들은 독점사업의무쌍한폭리에불평과 비난이날로놉하가는것을 보아 몰원간 그에대한무슨대책이 잇슬는지도 몰은다고한다

畜牛에게 農夫가慘死 이천군에서

【伊川】이천군 방장면련원리(伊川郡方丈面蓮原里)에서는참혹히도소에밧치어죽엇다는데 련원리에사는전창련(全昌連)(四○)은 지난구월이십일에 소를내다매려고 물고를맛혼도 나간즉이무지한 소는주인임에도 불구하고 바다서죽엇는데 농가에서 수의할밀어며 또한죽은 사람은수대독자이라는바 비참한 상은목불인견이라고한다

平壤署近處에 覆面短刀强盜
포목상을습격하고서 卅圓을强奪逃走

【平壤】지난이십칠일오후열시사십분경에 평양부박구리(平壤府磚九里)칠십사번지에서포목상을하는최병룡(崔炳龍)방에회색의레인코-트를입은년령이삼오륙세로 보이는 복면강도가침입하야 길이오촌 가량의단도를내두르며 주인되는 전긔최병룡을 협박한후 현금삼십원을강탈하야가지고 부내신시가방면으로도주하엿다는데급보를접한평양서에서는 산하서장의 지휘로 서원이총출동하야 삼엄한경계망을느리고 범인 체포에노력중이라고하며 평양부 박구리에사는 최병룡의방에 복면강도가출현하야 주인을협박 하고현금삼십원을강탈도주하엿다는것은 이상보도 한바와갓거니와 전긔범인은 그범행과 행색으로미루어보아서 전의남문정 이정목에사는김중섭금롤점에침입하엿든범인인듯추칙된다고한다

楊口地方에는 急性感氣流行

【楊口】한철긔에따라악성감긔가류행하는 반면에 의사장질부사가발생한바경찰당국과면위생계에서는예방과소독에진력한다고한다

天氣豫報 晴一時曇

高氣壓은北中國으로부터朝鮮에퍼지고잇다半島의氣壓配置는不安定하고全朝鮮的으로日氣가좃코一般으로靜穩하다明日은大體日氣가좃켓다

昨日 最高 二三度七 最低 一○度三 濕度

咸安署活動하야 青年三名檢擧
만주사건의대책강구타가 多數文書도押收

【咸安】지난십칠일함안경찰서에서는 돌연히 활동을개시하야각지에 경계망을놉이고 그익일인 십팔일에 함안청년동맹중앙집행위원김영욱(咸安靑年同盟金榮郁)동가야지부(伽倻支部)간부인조진경(趙振景)구래복(具來福)등세사람을검거하야방금 취조중인데 내용은알수업스나 들은바에의하면 재만동포학살사건(在滿同胞虐殺事件)에관한 모종대책을강구한 사실이라하며 동일하오삼시경에 함안소년동맹 가야지부와 함안청년동맹의 회관을수색하고 다수문서를 압수하야갓다는바 검거의손은의연히계속되는중이라고한다

飢寒이到骨하야 小學生二名慘死
풍우를맛나정신을일코 豊山郡下의慘事

【豊山】함남풍산군리인면심포리(咸南豊山郡里仁面深浦里)근처의무인지경에서어린학생두명이지난 이십이일 오후여섯시경에 로상에서 참사하엿다는데이제그자세한 내용을 듯건대원적을동군동면 신척리 일백구십이번지 호주심병훈(沈丙勳)의장남정하(正河)(一三)와농리일백팔십팔번지 호주 심봉덕(沈鳳德)의손자인홍기(洪基)(一一)두학생은 거리십리이상이나 되는 심포리동흥학교(東興學校)에통학하는데 본시빈한(貧寒)한가정에서태워난만큼 남다른 겹옷을입을때에는 홋옷을입고 홋옷을입을때에는 겹옷을 밋는처지인데 더욱 본군에 해발사천척이상의고원 지대로서 폭풍우가인다하면『아라쎄아』사막보담못하지안흔 풍산(風山)인데 당일은몹시 풍우가심함에도 불구하고하학후에 집으로 도라오자하니선생님들은 만류하여 숙직실에붓드러 두엇는데 자긔집 가정생활을한번살피어보고후일에랑식살을갑흘길을생각하엿는지선생님들의눈을피하야도주하다시피하야본가로향하며 오다가홋옷을입는처지로종일시달리다가또폭풍우를 맛나면서 십리이상이나오느라고 연약한 몸은 아니라첩첩도먹지 못하고 주린창자를거더안고 로상에서그와가티 무참히도 참사하엿다는데 풍산의지세와세농민의 생활을 여실이폭로식히며 일반 린근무향들은한줄기의 동정의 눈물을흘니지안는사람이업다고한다

第二回全朝鮮씨름大會

個人及團體씨름選手權決定 (團體는中等學校에限홈)

一、競技時日 十月十七、十八兩日間 徽文高普運動場

一、申請期日 十月十三日까지朝鮮體育會로

一、抽籤期日 十月十四日午後四時(朝鮮體育會에서)

一、參加組數 個人無制限、團體、選手五人 侯補二人 (參加金個人三十錢、團體三圓)

主催 朝鮮體育會 朝鮮씨름協會 後援 朝鮮日報社

運動競技

中央善戰도不及 徽文優勝
四俱樂部聯盟野球

四俱樂部聯盟野球戰=全中央對全徽文決勝戰은 二十七日午後二時五十三分부터 徽文高普球場에서 (球)李源容 (壘)車世進 金贊成審判下에 徽文先攻으로開戰한바 中央投手李起鵬의好投로 四回까지二對零으로中央優勢로進行하다가 第五回에亂打를業하야 金壽永과交代하엿스나 그効果가업시 徽文은第五六兩回에各三點式奪取하야中央의陣勢는 기우러진中에서中央善戰하야七回二點九回一點을回復하엿슴에 對하야 徽文은九回一點을得한結果九對五로七回二點中央惜敗하다 戰況을略記하면아래와갓다

第一回兩軍凡退後 二回裏에中央金榮吉遊撥安打 洪文吉犧打로二進 捕手逸球로三進後 金順九絕好한三拔直球二壘打로歡呼聲裡에生還하고 李起鵬右飛後 陳性燮二右拔適時安打로金順九生還二點을『리-드』하야四回까지完全히 敵을壓迫하다가頹勢를挽回하기에努力하든徽文은 第五回表에奮起하야安福岩三振後 李鯨九四球 姜世熙遊飛 申瀅均遊右拔安打로滿壘時 柳丙春投飛로李鯨九生還하고 走者二三壘에立하야虎視耽耽本壘를窺할時 少年選手李快大의右前適時安打를左翼後逸하는동안에 兩者一時에生還하야形勢는逆轉하엿다 第六回에徽文孫鶴俊三振後 金貞楠敵投手의『숄로-볼』을痛打三拔安打로出하야二盜後 安福岩二飛失로三進 李鯨九四球로滿壘가되여危機는再次中央을襲來한中에서姜世熙左前安打로金貞楠 安福岩生還하고 申瀅均二飛로李鯨九生還하야 又復三點을加한後『럭키세븐』에 徽文崔在啟遊飛失로出하엿스나 孫鶴俊投飛로二壘에 封殺되고 金貞楠四球로 走者一二壘에잇슴에 安福岩二飛로 孫鶴俊은三進 金貞楠은 二壘에封殺된後 李鯨九二飛失로 孫鶴俊生還後 姜世熙捕手打擊妨害로二死二三壘時申瀅均中前安打로安福岩生還하고李鯨九는 中堅의本壘에서憤死된後交代로中央은同回裡에先客後四球 金文亮二飛로封殺된後二盜 金泰浩中前安打로三進時中堅投球를三壘手後逸하는동안에 金文亮長驅生還하고金泰浩三進後 金榮吉中前安打로生還하야 追擊이甚하엿스나不及된다음에第九回徽文一死後李鯨九右塲越三壘打로出하야 申瀅均中犧飛로生還後에 中央은最後攻擊에드러가 決死의勢로『펀취•힛터-』李啟鎔을負하고『웍스』에入하야右拔偏球安打로出하엿스나功을急히하다가二盜에失敗後金文亮金泰浩連續四球로出하야重盜에成功後金壽永二偏飛金文亮生還하엿스나金榮吉二偏로追及의効를奏치못한채九對五로敗戰의눈물을먹음엇다當日中央投手李起鵬의好投와 徽文三壘手李快大의好打好守는一鹿地를拔하엿다兩軍의『오더-』와總成績은아래와갓다

全徽文		全中央
84崔 在 啟	36打數34	8 金 文 亮
6孫 鶴 俊	9得點 5	5 金 泰 浩
28金 貞 楠	6安打 8	14金 壽 永
92安 福 岩	1犧打 1	2 金 榮 吉
7李 鯨 九	6盜壘 4	7 洪 文 吉
1姜 世 熙	4三振 1	9 金 順 九
49申 瀅 均	4四球 6	4 林 成 玉
3柳 丙 春	4失策 4	41李 起 鵬
5李 快 大	6殘壘 8	6 陳 性 燮
		3 崔 容 俊

◇備考 三壘打 李鯨九(徽)二壘打 金順九(中)PH李啟鎔 捕逸金榮吉(中)一

打擊賞은申瀅均君

今秋聯盟戰에最優秀打者에게는打擊賞으로表彰하게되바 徽文申瀅均君이四割의高率로賞盃를獲得하는光榮을차지하엿다

普成普高校內 道場新築紀念 柔道大會

普成高普第二回校內柔道大會는二十七日午前十時半부터擧行한바各級組對抗試合은四年一組와三年二組가最後決勝戰에相對하야二對一로 四年一組가優勝盃를獲得하엿다 그런데昨年第一回優勝은五年級이엇섯다 同日午後二時半부터 普成高普道場新築을祝賀키爲하야 出場한 徽文高普 中東學校 徽新學校 勵道俱樂部 朝鮮武道館 中央青年會 講武館等七個團體의紅白試合을擧行한結果 白軍이大將一人을남기고優勝한바當日은 降雨中임을不拘하고 來觀者二千餘名에達하야大盛況을呈하엿다

奉天7 龍山1

奉天滿俱對龍山鐵道野球戰은二十八日午後三時二十五分부터龍山球場에서 (球)淸水(壘)金永爽 桑原審判下에 龍鐵先攻으로開戰한바結局七A對一로奉天大勝하다

뻿터리 (龍)安田――生乃 (奉)小島•田村―近藤

龍山010000000=1
回數一二三四五六七八九
奉天10021102A=7

早大7 立教2

【東京二十八日發】六大學리-그戰早大對立教第二回野球戰은 二十八日午後零時부터 東京神宮球場에서(球)三宅(壘)藤田 綾村審判下에 早大先攻으로開戰한바 早大는一回에三點九回에四點을得하엿슴에反하야立教는四回에二點을回復할뿐으로서結局七對二로 早大再勝하고二時五分에閉戰하다

뻿터리 (早)淸水•惠一伊達•三浦 (立)纒岡一小笠原

法政7 明大3

昨法第二回野球戰은 同日午後二時四十八分부터(球)池田(壘)淺沼 新田審判下에法政先攻으로開戰한바 結局七對三으로明大再敗하다

法大301200001=7
回數一二三四五六七八九
明大010000011=3

뻿터리(法)鈴木茂――倉 (明)戶來•八十川一針持 井野川

第十三回關東學生 陸上競技二日
六年連續早大優勝

【東京電】第十三回關東學生對抗陸上競技第二日은二十八日午前九時半부터神宮外苑추랙에서擧行한바天氣晴朗하야絕好의컨듸숀下에早大百二十七點七分의六을得하야六年連勝의榮冠을得한바決勝記錄은아래와갓다

▲鎚槍投 一等中川(早)四二米一五 二等長尾(明) 三等能和(早) 四等鈴木(明) 五等住吉(早) 六等落合(明) ▲走高跳 一等木村(早)一米九六(日本新記錄) 二等井上(帝)一米八三 三等能勢(文理)一米八三 四等杉田(早) 五等荒木(文理) 六等堀部(文理) 住吉(早) 木田(早)阪田(慶) ▲八百米 一着矢柴(早)二分一秒 二着藤木(早) 三着保阪(文理) 四着津田(慶) 五着色部(文理) 六着富江(明) ▲槍投 一等住吉(早)六三米三一(日本新記錄) 二等伊藤(早) 三等菅沼(文理) 四等山本(慶) 五等國井(立教)六等門田(慶)▲三段跳一等山縣(早)一四米一二 二等福永(早) 三等江尻(文理) 四等西田(早) 五等黑田(慶)六等堀內(早) ▲高障碍一着藤田(文理)一五秒三 二着淺川(文理)三着笹岡(帝)四着西田(早) ▲二百米一着中島(早)二十一秒六(大會新記錄) 二着吉岡(文理)三着佐佐木(文理) 四着阿武(慶) 五着西田(早) 六着藤(早) ▲一萬米一着津田(慶)三三分五二•六 二着兒島(明) 三着北本(慶) 四着中島(早) 五着井上(文理) 六着小原(早)▲四百米一着大木(法政)五一秒四 二着直井(法政) 三着鍵(明)四着橋本(日大) 五着高西(慶)六着勝又(日大)

各校의總得點

▲早大一二七點七分의六▲文理大九五點八分의三▲慶大五六點四分의一▲明大二○點七分의三▲帝大一五點二分의一▲法政一一點七分의三▲日大四點七分의三▲立教一點

三木選手敗戰

二十七日『하-드•콧-트』庭球選手權決勝戰에서 昨年度의優勝者三木選手는 4-6 6-5 의成績으로英國선더-•떠워-選手에게敗戰하다【론돈二十七日發電報聯合】

運動界十月號

早大野球部監督河野安通志氏의編輯으로發行하는運動界十月號는 安部磯雄氏의體育美와 河野氏의 六大學選手 審判 球場에對한註文과野球規則解說과 飛田氏의野球코-취等外他記事로內容이豊富한바 東京市外下戶塚五○三運動界社發行으로 定價는一部五十錢

三十日의運動

▲奉天滿俱對龍山鐵道第二回野球戰은午後四時龍山球場에서

◆九月二十六日부터 每夕七時半始映 ◆엇더한作品이던지本社의特長
와너뿌러더쓰 퍼스트내슈날超特作 아•빈위라드氏監督 主演 니아•빠리 밀노아예리―氏 大海活劇 魔海 九卷
殺人犯과探偵그리고한女性이 大活劇中白眉篇! 傑作
◆와너뿌러더쓰퍼스트내슈날特作 렌이 엔라잇氏監督 舞姬를中心하고 七卷
◆와너뿌러더쓰퍼스트내슈날特作 차리 무레氏主演 喜劇 苦盡甘來 七卷
高等常設 團成社 電話光九五九番

本舖唐草材를原產地로直輸入하와 左記와如히廉價로酬應하오니 材料特選과調劑의精密을一次試用하시압소서
鹿茸大補湯 丸湯特特 一劑 十二圓 十三圓
六味 丸湯 特一劑 三圓三十錢 四圓
十全大補 丸湯 特一劑 四圓五十錢 五圓
四六 丸湯 特一劑 三圓八十錢 四圓五十錢
水土 丸湯 特一劑 三圓八十錢 四圓五十錢
肥兒 丸湯 特一劑 一圓八十錢 二圓五十錢
固眞飲子 丸湯 特一劑 四圓三十錢 五圓
補中益氣湯 特上一劑 一圓五十錢
八珍湯 特上一劑 四圓五十錢
雙和湯 特上一劑 一圓二十錢
倍四物湯 特上一劑 一圓二十錢
掃脾湯 特上一劑 四圓五十錢
七製香附丸 特上一劑 四圓
延齡固本丹 特上一劑 十二圓
以上製劑外에處方에도精密調劑 京城西大門外阿峴電車停留場前 補材專門 半島製藥社 振替京一七八八二番

日本自動車學校 東京蒲田町
新舊各種車多數其他비크、부로도스、데우칸드等高級車完備、試驗場完成實習場 自動車에뜻하는이는먼저東洋唯一의理想的教授設備와 學生의實習場을보라

森信汽船出帆廣告
江華島線 每日往復
延安線 每日往復 金浦大明、高陽、江華草芝寄港
江華、喬桐、開城堂頭浦、延白星湖寄港
唐津線 月拾回出帆
瑞山線 月六回出帆
牙山線 月九回出帆 南院、牟九、蒼龍浦寄港
富里浦線 月九回出帆 澳津、馬項、九陽島寄港
連絡荷物은本社陸送部仁川(江)을利用하시옵 各沿岸行帆船積荷도取扱 鐵道荷物取扱
森信汽船株式會社 仁川支店 電話二一六三
出帆時間表는請求하시면送呈

국수긔계의大王
創立十五週年紀念大放賣 長谷部式製麵機 持價提供 型錄進呈(二錢切手) 輕便우동 국수機械 도잇습니다
營業種目 製麵機 製油機 製菓機 精米機 籾摺機 其他各種
京城府元町一丁目一七番地 龍山 長谷部機械工場 電話龍山七二五番 (大阪고무會社前入)

本工場에서一般需用을歡迎키爲하야最히廉價로提供코저하오니一次注文試用하심을務望함
洋燈及口金 硝子罐 投藥瓶各種 藥局裝潢瓶 化學用硝子 器製造販賣 電機器具各種 種類中電燈 電球直輸入 卸商
(△) 朝鮮硝子製造所
本店 京城府昌信洞三六八番地 支店 咸南興南驛前 工場 京城黃金町七丁目五番地
電話光化門二四六七番 振替京城一○二七九番 (商報請求無料進呈)

謹告
本人이 市內朝鮮寫眞館을數年經營하옵다가 去一月에中止하옵고其間諸準備를거듭하야 九月五日부터左記場所에서 開業하게삽기 茲에謹告하나이다
一九三○年九月三日 寫眞師 李完根 白
京城仁寺洞(朝鮮劇場앞)前亞細亞寫眞館跡 太極寫眞堂 電光四七九
(二週日間自祝으로割引하야提供하겟습니다)

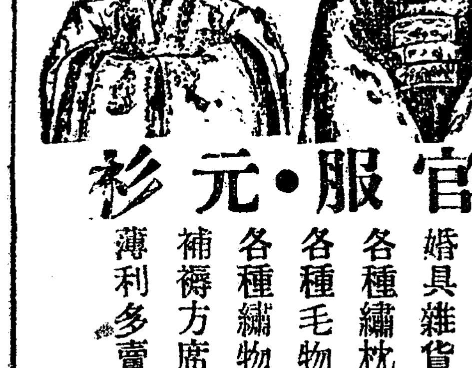
官服•元衫 婚具雜貨 各種繡枕 各種毛物 各種繡物 補褥方席 薄利多賣
(京城府南大門通一丁目百十二番地) 南昌商店

養鷄 初生雛 養鷄月報進呈
本邦에서最大家禽대파-드멘드種禽 種卵、中雛 探卵用若雛傘形育雛器孵卵器、育雛用完全飼料、直輸入鷄
名古屋市南區瑞穗町 電話南六三四番 愛知家禽株式會社

於朝鮮博覽會金牌受領 ニノミヤ式
石油發動機 ニノミヤ式精米機 製粉機 兼用機 同セントリー ヒユーガルポンプ 同バーチカルポンプ 精米麥粟機各種 籾摺機各種

3½ 4 5 6 7½ 8½ 10 15 20 馬力 常備
京城府西界洞三二 京城鐵工所 電話龍山二二三番
特約店募集 京城驛前 京城鐵工所營業部 電話本局九四一番 型錄進呈

公魚의精으로 肺病이난는다 小田部博士發表
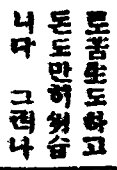
나는肺病으로三年동안이나여러가지로苦生도하엿고 돈도만히쓰엇습니다 그러나 도모지낫지안습니다、偶然히一昨年五月婦人世界誌上에小田部博士가公魚精을結核症患者에게試驗한結果多量含有하여病院患者에게試驗한結果모다快癒햇다는記事를보고나는今年牛年동안계속해서服用햇더니不思議한効果가잇섯습니다그後二個月通服하엿더니熱도내리고元氣도充實하여저每日勤務하도록完快하엿습니다。하도깃버서그後에는同病者를만나기만하면勸하엿더니感謝의글이산가티왓습니다。여러분肺病、肋膜、肺尖加答兒는服藥注射安靜等어느方法으로하나의『發病으로부터全治까지의經過書』를特別히送呈함
牛月分三圓 一月分五圓五十錢
東京市赤坂區新町二ノ一四ノ二 米屋甚一郎

治痲球 男女痲疾의靈藥
定價 五十個入一圓 百個入一圓八十錢
患者諸氏여冒論보다効果이事實이證明되엿스니
製造元 發賣元 京城南大門通四丁目 救世藥館 電話本局二九六九 振替京城一二六九
此外製劑品四十餘種貳錢郵票보내시면劃引景及規則書付呈

理想的文化理髮機械特別大宣傳 理髮用附屬品全部十二種을圖案과如히一組로作成左記特價로提供함
一組特價 參圓也 地方代金引換迅速酬應
有井理髮器具會社 京城鍾路貳丁目七七 總代理店 金泉商店 振京一四一九六番

新刊書籍紹介 全國各書店販賣
農村青年의活路 定價五十錢
朝鮮青年의活路 定價五十錢
人間生活 定價五十錢
社會進化論 定價三十錢
社會問題辭典 定價卅五錢
社會新語小辭典 定價廿五錢
勞働과資本 定價二十錢
印度革命과간듸思想 定價二十錢
露國革命小史 定價十五錢
新舊書籍具備同業註文歡迎書籍目錄請求次第無代進呈 特告 個人註文에도參圓以上이면割引도하고商品進呈
發行所 京城鍾路三丁目八十番地 振替京城九臺九番 三光書林
新刊 作曲附童謠童話集 꼿다운선물 定價五十錢
▲童謠、童話界의金字塔인꼿다운선물은朝鮮말속에서사는어린이들을爲하야興味와實益의泉이될童謠、童話만모흔것이다、읽으라!보라!兒童文庫의必備書인이꼿다운선물을!!

農倉設置地 五道는確定

六個所는作定되고 四個所는不日決定

朝鮮米의日本移出을調節코저米穀倉庫計劃에對하야日本農林省의强硬한反對가잇다고喧傳되지마는總督府에서는압흐로엇지할것을保障할길이업스나既定計劃에依하야着着進行하는모양이다이에農倉會社는設立發起人을決定하고또發起會期日外지作定되얏는데 農倉은今年에五十萬圓의資金으로十個所에建設한다는것은既報하얏거니와그동안에位置를適宜히選定하고저研究中이든바이제야겨우五道의六個所는確定되고其他三道의四個所는아직決定되지아니하얏다는바그各道別個數及確定地는左와如하더라

決定

京畿道平澤 忠北道淸州 全北道金堤 全南道榮山浦 慶北道大邱、尙州

未決定

忠南道一個所 慶南道二個所 黃海道一個所

慶一銀行의 共立買收 廿七日에假調印

慶一銀行의共立銀行買收는兩銀行의代表者가廿七日入京하야鮮銀側에서交涉한結果成立되야同日午後에假契約의調印을了하얏다卽慶一側에서代表取締役張吉相專務張稷相、共立側에서專務富井正一의諸氏가出席하고總督府에서兒島理財課長이臨席하고鮮銀側에서松原、色部兩理事가立會하고慶北財務部長多賀秀敏氏도參加하야交涉을進行하얏는데買收條件은拂込資本金五十萬圓積立金約十萬圓에所持有價證券約十二萬圓의値下其他를考慮加入하야買收價格으로하고丸山正男氏를專務로하고張代表取締役은그대로두기로하며張稷相氏는常務로하야交涉이成立되얏다또兩銀行은다月末頃外지에는臨時株主總會를開하고本契約에調印한後에引渡하기로한다더라

米收豫想發表 一兩日延期

今年度朝鮮米第一回豫想收穫高에對하야는이미總督府當局에서는各道의報告를受하야目下此를集計中二十九日正午에發表할터이든바數字의整理가느저서發表는一兩日延期되리라는데昭和二年의最高記錄一千七百三十萬石을無難突破할듯하다고傳한다더라

總督府米調節案 條件付로同意 近間委員會에附議

【東京電】朝鮮米統制에對하야朝鮮總督府에서立案한바五百萬圓을商業倉庫農業倉庫에低資融通할件은農林省에서移入調節의目的에反한다고反對意見을가젓든바其後小坂拓務次官湯村朝鮮總督府農務課長과折衝한結果商業倉庫에融資하고保管米는日本의事情을考慮하야一定期間에總督府는責任的으로保管하야移入調節의目的을達할것을條件으로하야同意하게되얏슴으로近間에運用委員會에附議하게되얏다더라

公設市米價 大幅低下 每「키로」一錢式

京城府의公設市場은今月에入하야이미四回의白米値下를斷行하얏는데또玄米市勢의低落에鑑하야二十九日부터다시左記와如한値下를發表하얏다더라

	改正價	舊價
一等米	二〇〇	二一〇
特等米	二一〇	二二〇

天日鹽採收量 旣收二億二千萬斤

專賣局製造官署調査의今年四月以降九月十六日外지의採鹽高는朱安千六百六十萬斤南洞二千八百六十西萬斤君子三千六百九十五萬斤廣梁灘八千二百十三萬斤德洞二千五百三十八萬斤貴城千五百四十七萬斤南市一千九百五十二萬斤으로南市를除하고他鹽田에서는十月中에도相當히採鹽되겟슴으로今後의生産額을豫想하면二億三千二百萬斤을突破할모양이라더라

手形交換增加

京城手形交換所下期第十三週中의手形交換高는枚數一萬九千二百五枚金額八百七十四萬一千五百四十九圓六十三錢이니一日一枚平均交換高는四百五十五圓十七錢이니前週에比하면四十八圓十二錢의增加이라더라

大地主의所有米 處分狀況調査 三、四、五、六月에六割 十、十一、十二月엔不賣

朝鮮農會에서는來月中旬에開催하기로豫定한同會主催의全朝鮮地主大會及朝鮮米移出調節懇談會의參考로地主七十餘名에對하야各自의租、玄、白米의月別販賣數量에關하야調査質問中이든바最近의回答約三十口에依하면大體로大地主는三、四、五、六月四個月間에約五割乃至六割을放賣하고十、十一、十二月에는可及的放賣치안흘方針을取하는것이判明되얏다그러나七、八、九의端境期에는資力의豊富한者以外는諸稅金利肥料代金支拂의關係上所持가잇는者는僅小數이다目下의報告에依하면約一割에도不及하는狀態이다 特히東拓不二等會社의共同販賣에依한者는會社의決算關係等으로四月는커도六月外지에는全部處分하는傾向이잇다또東拓은每年市勢의關係로多少의變動은잇스나十一、十二、一、五月에는各一割式二、三、四月에는各二割以上거의出盛期에租二十萬石을處分한다그러나 不二興業、東山農場等은日別平均으로放賣한다더라

水稻採種畓 補助額 十二萬餘圓

水稻優良品種普及及主旨更新第二期計劃은昭和二年以降五個年計劃으로實施中인데今年은第四年이어서此에關하야各道의水稻採種畓設置狀況은

	實施	計劃
京畿	[illegible]	[illegible]
忠北	[illegible]	[illegible]
忠南	[illegible]	[illegible]
全北	[illegible]	[illegible]
全南	[illegible]	[illegible]
慶北	一、一[illegible]	一、一[illegible]
慶南	八〇〇、〇〇	八〇〇、〇〇
黃海	[illegible]	[illegible]
平南	[illegible]	[illegible]
平北	[illegible]	[illegible]
江原	[illegible]	[illegible]
咸南	[illegible]	[illegible]
咸北	[illegible]	[illegible]

인데各道의實施는다適當하야採種畓一反平均一圓六十五錢의比例로써國庫補助를交附하얏는데各道別補助額은左와如하더라

	本年	前年
京畿	一〇、三[illegible]圓	一〇、[illegible]圓
忠北	七、[illegible]	八、[illegible]
忠南	[illegible]	[illegible]
全北	[illegible]	[illegible]
全南	[illegible]	[illegible]
慶北	[illegible]	[illegible]
慶南	[illegible]	[illegible]
黃海	[illegible]	[illegible]
平南	[illegible]	[illegible]
平北	[illegible]	[illegible]
江原	[illegible]	[illegible]
咸南	[illegible]	[illegible]
咸北	[illegible]	[illegible]
合計	一三[illegible]	一三[illegible]

米穀倉庫會社 創立發起會決定

旣報米穀倉庫會社의設立에對하야는會社創立委員長加藤鮮銀總裁의손으로着着準備計劃을進行하든바來十月四日에發起人會를開催하기로되얏는데二十六日加藤創立委員長은發起人三十餘名에對하야招集狀을發送하얏다더라

農村不況의對策 農産의加工設備 自作給自策을獎勵 農務課山本技師談

農林省에서는去十六日부터四日間開催된各府縣農事試驗場長及同農産主任官會議에出席한總督府農務課技師山本壽己氏는二十六日朝에歸任하야語하되

『議題는여러가지가잇섯는데그中心點은現下不況時代의對策이엇다農産品의生産低減을因하는方法으로日本에서는肥料가反平均五圓이지마는可及的金肥를節約하야自給肥料卽堆肥、厩肥、綠肥의增産을圖하는同時에農具의改良勞銀의節約을獎勵하기로하고耕地의利用方法으로는小麥栽種綠肥等의裏作을獎勵하기로되얏다小麥은年年米國에서六千萬圓、栗種은中國에서一千四百萬圓의多額을輸入하는狀態임으로二毛作을獎勵하고自給自足을目標로하야栗種等의加工도獎勵하는方針下에技術員을設置하고品種의改良을圖하야指導地에對하야는國費의補助를與하야助成하고又刻下의不況에對한對策의一로農家의現金支出을可及的적게하기爲하야農産物을農民自身의손으로加工케되면共同作業場을施設하여야할것이다此에對하야約三百萬圓의低利資金을融通하기로한다는데勿論此低資는三分五厘의極低利이라三十日의運用委員會에서具體的決定을볼수잇스리라더라

肥料叺販賣 協調團 近間正式組織

朝鮮肥料用叺의生産販賣에對하야는全朝鮮을統一할配給機關을設置하기로되얏다現在總督府에서는殖産會社及聯合會와協調하야日本에對하야叺販賣擴張의途를講하기로되얏다總督府尾崎技師는對日本販賣計劃에依하야過般東京方面에出張하야來年度부터約六百萬枚의需要豫約이成立되엿슴으로一時停頓狀態에在하든朝鮮叺販賣協調團의組織에努力한結果殖産會社側의反對幹部側本氏側이遂히脫退하게되엇다朝鮮叺聯合會와의協調團成立은鮮叺의具體化하얏스니近間에正式組織發表가잇스리라더라

農林省에서 新米買占計劃 米價暴落을防止하고저

日本農林省에서는今年의米豐作을豫想하고出廻期에는米價暴落을防止하기爲하야米穀法을發動하야相當한數量米를買收하기로內定한바右에對하야미리부터日本에서朝鮮米의實狀을調査할必要를認定하고全國各地方長官에對하야米穀法發動에關하야日本의朝鮮米狀況數量等을調査하되今年九月以降月末狀況을翌月十日外지報告하도록通牒을發하얏다더라

煙草肥料資金 組合貸付가 五十一萬圓

全朝鮮의煙草耕作人員은約九萬三千人耕作面積은一萬五千町步에達한것은別項과如하거니와政府는此等耕作者를爲하야適當히地域을區劃하야四十個所의耕作組合을設立하얏는바此等耕作組合에서今年度에煙草肥料代金으로貸付한額數는一組合에對하야多한것은二十數萬圓이오小한것은數百圓에亘하야統計十一萬二千六百餘圓에達하고別로耕作資金으로貸付한百六萬圓에對하야四割八分에該當하다此를管轄專賣支局別로보면京城支局管內三十八萬二千三百圓、大邱支局七萬二千二百圓、全州支局四萬七千三百圓、平壤支局管內一萬八百圓이며又此를賠償金收入平均額에對하야面日本通二割三分四厘朝鮮

運送非合派 結束益固 保證制度實施 計算部도確立

非合同三派는今回에通運同盟會를盟主로하야三派의精神的統一을圖하게되얏다最初에別項과如히計算部의確立保證制度를實現케하고그로因하야通運에서는從來通運同盟店에만交附하든五分의割戾金을通運計算部에加盟한鮮運協會朝鮮運送同盟會의各會員에對하야三派各會員相互間의去來에依한貨의鐵道에支拂하는納金額에準하야補助의意味로十月一日부터割戾金을交付하기로되얏다右金額은通運이通運同盟會員에게支給하는割戾金과略同額의年約五萬圓內外이니右提携에關한竹非通運支部長은語하되

從來의三派聯合會는攻勢同盟이엇다何等精神的統一이업섯든바最近에야中立側에서三派의情意가投合하야攻守同盟을結하자는論議가잇섯슴으로미리부터通運으로서는생각든바이니迅速히進展된것이다今月中央實行委員會에서正式으로提携한것이運은이와가티中立業者들이自由行動하는것은業界統制上不利하야通運計算部에加入될會員諸氏에게相當한補助를與하야聯合會社와對抗하는길을講한것에不過한다一般이批評함과갓흔野心은毫無하니今後는三派서로도움에依하야形式的이아니고實際問題로서權益擁護에奮鬪할心算이다云云此에對하야派間에覺書를手交하게되얏는데左와如한것이더라

一、國際通運朝鮮同盟會、鮮運協會는業界의興廢存亡에關하야國際通運株式會社를盟主로하고協同合體親和의誓를締結할

二、三派聯合會會員은國際通運朝鮮支部計算에加盟하야通運支部는現狀에適合한計算의諸施設을講하야써三派의計算機關을確立할것

三、處期의目的을達成하야國際通運株式會社가公的權益에浴하는時는此를計算加盟店에均霑케할것

四、國際通運株式會社는業界의現狀에鑑하야計算加盟店에對하야三派會員相互間의去來에限하야運賃割戾에準하야相當한補助가잇슬것

五、國際通運株式會社는計算加盟店의信用保證機關을施設할것

六、國際通運株式會社는營業計劃으로各派를擁護하야共存共榮相互扶助로서信條를삼을것

七、朝鮮運輸計算會社의將來에關하야는別로實行方法을講究할것

殖銀重役異動 朴理事는顧問으로

殖銀에서는卅日에臨時株主總會를開하고定款一部를改正重役을改選하기로되얏는바其、高久兩理事는引退하기로하고理事一名을減하야一名만補選하되새로常任監事를設置하기로하얏는데理事에는現勤業金融課長伊森明治氏、常任監事에는現金融組合中央金庫課長山本好彦氏를補選하기로內定하얏다森高久兩理事와同時에理事를辭任하는朴泳孝氏는새로顧問이되리라더라

『農倉의不足을 商倉으로塡補』 農林省에不滿에對하야 石塚農務技師談

東京電報에依하면旣報와如히朝鮮의農業倉庫設置에對한總督府의提案에對하야多大한不滿을抱한모양인바右에對하야總督府農務課石塚技師는語하되

『農林省에서는五百萬圓程度의農業倉庫를小規模임으로三四十萬石以上의日本移出을調節하기에는큰效果를期키難하다하나此는事實小規模이라僅히二百五十坪의倉庫十個所로는不足할것이라그對策에對하야는目下農務課長이不在中이라別로생각한바는업스나商業倉庫로서도三十萬石은收容될듯하다如何은課長이歸任하면具體策을協議될것이다』

京城延市附近에 組合員店舖設置

京城穀物組合에서는二十七日午後四時부터京城俱樂部에서組合協議會를開催하는바同延市市場은開市後一般의豫想과는反對로市場附近에各組合員의店舖設置等件이話題에올을듯하다더라

中央物産會社 二回拂込良好 失權은千餘株

中央物産第二回拂込成績은財界不況期에際하얏슴에도不拘하고未拂込株도拂込猶豫期間中에大體完了하야目下約二千株(一割一分)餘가남앗슬뿐이다商法第百五十二條에依하야失權을公告하고만약十月二十日外지에拂込치안는者에게는失權通知書를發하야株式을競賣에附하기로하얏는데內約五百株는右期日外지에拂込하기로하는듯함으로結局競賣株는千餘株일듯한데右拂込金四萬五千圓은市場整理費에充當하게된다더라

木浦棉花 買收員決定 朝鮮人十八 日本人十五人

全羅南道內의今年度棉花買收認可申請者는總數四十七名으로前年의五十三名에比하야十六名의減少인데其中道에서認可된者는三十七名으로前年보다二名의增加인데木浦의買收人은朝鮮人十八人、日本人十五名合三十五名이라더라

仁川在米減少

【仁川】九月二十七日現在市內五銀行의在庫는合格品은七、四五〇叺의減少를示하엿는데在品을細別하면左記와如하더라

▲玄米四斗入二二、六四七叺▲小豆四斗入一二〇叺▲綠豆五斗入二五〇叺▲小麥四斗入六、〇〇一叺 袋入一、三七〇袋▲外國米七斗入 一三、四三三袋(小米)七斗入九七袋

取引停止

▲洋服京城府貫鐵洞八劉基照▲料理京城府新町一二佐佐木彬雄▲金融京城府黃金町三ノ三〇八淸水傳太

株式 氣迷閑散

市勢와商況【廿九日】

京城	今日後引	前日後引	比較	大阪	今日後引	前日後引	比較
京取	—	—	—		四一.八	四一.八	同價
大新	—	—	—		五六.五	五六.五	一高
鐘新	—	—	—		四一.九	四一.九	一低
日産	—	—	—		八八.七	八八.七	一低
東新	八八.九	—	一高				

前場堅調

休前保勢이더니今朝도阪地가依然不變으로寄附되얏슴을因하야當地는大新四十二圓丁東新八十八圓八十錢에亦是休前과不變寄後阪地의稍堅調로大引不成이엇다新은同價步가잇슬뿐으로引不成前場中賣買는大新三十枚松山賣大林洪立山各十枚買東新도三十枚賣方正崎二十白樂十買方正崎德泰松山各十으로閑散하엿다

前場諸株步調

▲大新 四四〇―三〇〇― ▲東新 八八〇―九〇―

後場小弛

前場은閑散中에도稍히堅調이더니後場은阪地의不變을望하고寄附總不成大阪의小低大引을入하야東新八十八圓九十錢에前引보다二十錢低로大引一本其他는全部賣買가無하엿다

軟風에不關하고 底意가頗强

生絲는底不知의勢로暴落하고米棉印棉이繼續不勢를示하며經濟界의軟弱한材料뿐이나株式은比較的頑强한듯하다然而生絲는米國의不況이아직도豫想以上으로深刻하야生絲의滯貨二十萬梱은아직消化키難한즉絲價의回復은아직도遼遠하고獨逸의賠償中止說로紐育株式이去益不勢를呈하는等到底히株式의好轉을期待키難한바이다다만綿布의輸出增加와操短擴張方面에對한中國의輸出增加와操短擴張이永續될與否는疑問視되는터임으로株式이軟風에不拘하고此頑强한狀態를繼續키도難하리라고보는便도잇더라

株—界—六—感

◇生絲는暴落을거듭하며新低價를出하니實可謂底拔的商狀

◇따러서秋繭價는鐘種代도못된다니蠶農家大恐慌

◇米國의不況이繼續되며生絲의輸出이依然不振하든터이즉當分繭價의回復은至難

◇米價의低落으로疲弊한農村은蠶繭으로命脈을僅保하더니繭價의慘落으로購買力全滅狀態

◇天不能窮力穡家란말은近來農村에는適用되지안는모양

◇農家의購買力減退는結局諸商品의低落을招함이니現在는米繭價에比하야其他商品은넘우割高

◇株式도底堅한步調를示하는바이것은綿絲高에因함이나좀더 응성이커어보인다

大體로보아서 一段低가當然

綿絲가아직外지堅調를繼續하나此는輸出旺盛에依한보다寧히操短擴張에依한消極的結果임으로一般經濟界特히株式에그리有力한材料가되기難하며綿絲以上에는擧皆不良한材料뿐으로生絲는新低價로繼續低落하고期米經育

大阪短期 / 京城短期 / 東京短期 / 大阪長期 / 東京現株前場 / 京取主要取組株 / 大阪短期步調 / 代引算定日步

	前寄	前引	後寄	後引
京取	[illegible]	[illegible]	[illegible]	[illegible]
大新	[illegible]	[illegible]	[illegible]	[illegible]
東新	[illegible]	[illegible]	[illegible]	[illegible]
鐘新	[illegible]	[illegible]	[illegible]	[illegible]
日産	[illegible]	[illegible]	[illegible]	[illegible]

京取短期賣買高 二七〇枚 九四三八〇枚

大阪綿糸 / 大阪綿花 / 橫濱生糸 / 大阪砂糖 / 海外砂糖 / 滿洲各地商況 / 安東取引所株 / 鎭平銀時勢 / 滿洲取引所株

	前寄	前引	後寄	後引
九月	[illegible]	[illegible]	[illegible]	[illegible]
十月	[illegible]	[illegible]	[illegible]	[illegible]
十一月	[illegible]	[illegible]	[illegible]	[illegible]
十二月	[illegible]	[illegible]	[illegible]	[illegible]
一月	[illegible]	[illegible]	[illegible]	[illegible]
二月	[illegible]	[illegible]	[illegible]	[illegible]
三月	[illegible]	[illegible]	[illegible]	[illegible]

期米 結局軟保

	今日止價	前日止價	比較
仁川	[illegible]	[illegible]	[illegible]
大阪	[illegible]	[illegible]	一高
東京	[illegible]	[illegible]	一低
兵庫	[illegible]	[illegible]	一低

東新本日步

日本東新株의代引은反撥이無함에當하야休前은株不足으로嶋日步引百三十枚本日步五十四錢(二日分)에復하엿고其他는京取가十枚增加된外에不變이더라

前場反落

再昨後場阪地十九圓二十七錢止와共히十五圓三十五錢에場을止한當市場은今朝에入하야阪地初付十九圓三十一錢인四丁反高를接하고도十五圓二十二錢으로場을始한後阪地十八圓八十九錢의低落을受하야十四圓九十四錢外지의低値를내고其後阪地十九圓○釐에서保合하다가結局阪地十九圓○四錢에止場함을따라十五圓十九錢으로十七錢에場을止하엿다

後場先低後高

後場은大阪十九圓○三錢인前止보다一丁低를入하야當地는八丁低인十五圓○九錢에場을始한後細刻이다가阪止小高를入하야六節十八錢으로結局別欄과갓치場을止하엿다

月終利退로 多少底迷形勢

現下四圍의事情을綜合하여보면아즉도賣叩할餘地가多하나그러나一千百餘丁의慘落을告한今日이라乘하야月終에臨迫함을딸아賣方의利退物이繼續現出하야十四圓臺에는多少底堅味를添한다그러나利喰買外에는更히買進할餘力도업슴으로容易히昂騰하지도못하는現象이다實로此十一限期일뿐만아니라朝鮮米一千八百萬石內外와日本米六千三百四萬

當限一世記 步幅이約九百丁

今前場으로써終幕을告한九限은最初에五十丁下鞘로二十五圓五十錢에發會되엇든限米이다此限이先限時代에는昨年度의九限과如히渡米難의嫌이업지안타하야買賛成이優勢임을딸아遂次高調로二十八圓二十九錢外지昂騰하야中限에入하야는二十九圓外지暴騰하엿섯다그러나凶作의氣分이濃厚함을딸아賣惜하든農家의賣物이現出하야中限時代에二十四圓十錢外지瓦落하엿고當限時代에入하야二十圓二十錢으로慘落하엿다가依然現出하야二十二圓으로奔騰하엿는데一代의步幅은實로八百八十丁이며受渡價는二十圓七十錢受渡方과受渡石數는左記와如하더라

渡方 丸 一〇〇石 受方 丸 一〇〇石

米—界—餘—話

◇朝鮮米作의第一回豫想은一千八百萬石內外라고可謂前無後無한豐作이로군

◇그러나大部分이小作人이오無産者인朝鮮民族에는可謂豐作이不如凶作

◇今朝小笠原먼南方에는颱風이現出되엇다고그러나相場에는何等의影響이업는걸

◇今前場으로써終幕을告한當限은二十二圓으로暴騰하야納會되고大阪當限은二十五圓四十六錢으로躍進하야納會되엿다空賣側의利退인것은可期

◇當限이昂騰하는바람에先限도多少硬味를添하나그러나小戾後에는依然頭重

◇先限이야말로新米洪水期에受渡되는限米임으로容易히買進하지도못할모양

仁川期米 / 大阪期米 / 東京期米 / 各地期米 / 仁取各限後合 / 大阪市中在米

	當限	中限	先限
前場一節	[illegible]	[illegible]	[illegible]
二節	[illegible]	[illegible]	[illegible]
三節	[illegible]	[illegible]	[illegible]
後場一節	[illegible]	[illegible]	[illegible]

京城手形交換 / 朝鮮銀行券 / 日本銀行券 / 日本金利 / 對外爲替 / 海外經濟 / 고무原料市勢

[illegible]	[illegible]	[illegible]

延取 京城 / 群山 / 大邱 / 釜山 / 京城正米 / 仁川正米 / 京城綿糸布時勢

[illegible]	[illegible]	[illegible]

正米 依然軟優

◇仁川不勢=産地로부터

◇群山堅調=今朝는休日을지낫스나依然閑散無하고日本側의觀望으로手合稀少하나古米의乏少로九七三等二十一圓丁玄米는目先側의買로四等二十錢高인二十一圓丁에相當한賣買가잇섯다

◇大邱續落=今朝는出廻無하나月末關係로貯米側의賣急物과期延의軟調로人氣續落하야時勢는三等穀良二十圓丁神力二十圓五十錢으로一圓低이엇다

◇釜山頭重=休日을지난今朝는産地로부터入荷三千三百叺가잇는데古米의乏少로精米側買物이잇스나新穀의出廻旺盛

◇木浦保合=今朝는市中은閑散하야雙方保合으로依然手合少하고大體內인三十錢低인二十一圓二十錢四等二十一圓七十錢으로三等二十二圓九十錢의賣買뿐

特種郵便利用狀況

客月中京城郵便局에서取扱한特種通常郵便物은引受二萬百七十五通配達三萬六千八百九十二通인데此를前年多期에比하면引受二厘配達二分四厘가各減少하얏다留價格表記別로示하면左와如하더라

	引受	配達
▲書留	一九、六四四通	三五、一六七通
▲價格表記	五、三一通	一、七二五通

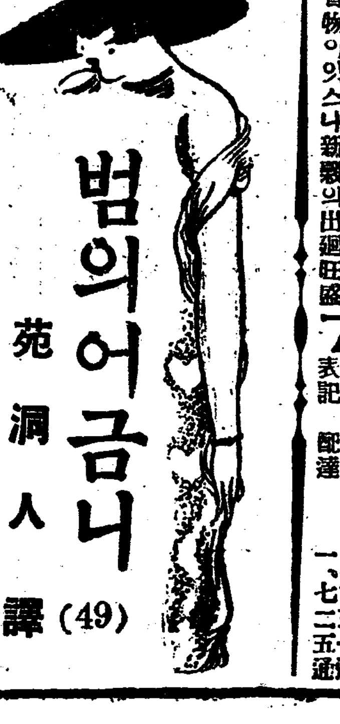

범의어금니 (49)

苑洞人譯 騎山生畫

철문 (五)

『그러면 그자는혼자서살고잇다드냐?』

『네! 조석은그녀자가하야주고밤이면 돌아오는모양입니다그런데 그자에게는입에외지 엇더한복면쓴녀자가 세번차저온에에는 아모도차저온사람이업다고합니다 그래서그식모외지도 그자의정체를알수업다합니다 엇잿든그자는학자모양으로 늘집에들어안저서 매일책만보고잇다합니다』

『그것은그러커니와 체포장은엇더케되얏느냐?』

『네―가지고 잇습니다다그래서곳활동을개시하얏습니다』

『그러면나도곳갈터이다』

『그것은 안됩니다 우리들을지휘하고잇는것이 부파장위필요입니다 앗!참그리고마리아부인에게 한 보고를들으섯슴니가?』

『무어? 마리아부인에게한보고?』

『네! 그는어제저녁 자살을하려하얏다합니다』

『무엇? 자살을하려하얏서?』

『네!』

넘우나의외의일에 부결라도놀라지안흘수가 업섯다 그와동시에 바로등뒤에서 무섭게놀래는 소리가남으로 그는귀에머엇든 수화기를 떼이고급히뒤를 돌아다보앗다 그의등뒤에는 류화실양이 얼골이재人빗모양이 되여가지고 서서잇섯다 그러더니 아모말이업시그대로 돌아서서 나가버리엇다

『왜? 남의이야기를듯고잇슬가? 그리고 놀래기는 왜그리놀래일가?』

부결라는 혼자서이러케 중얼대며다시 수화긔에 귀를대엿다 마수림경부는 말을계속하고잇다

『부인은 반듯이 자살하겟다고하든 자긔의말대로 한것입니다』

『그러면 무엇을가지고 그리하얏단말이냐?』

『그것은 나종에자세히 말슴하겟습니다 저쪽에서방금저를불으고 잇습니다 수령!』

『그래 곳가겟다!』

『아니나는곳좀가보아야겟다』

『오서서는 안된다는데도...... 정그러케오서야하시겟다면곳오십시요 지금바로그자의집을둘려하려하고잇슴니다』

『달려마라! 곳가겟다!』

하며그는 전화통을도로바로닥그로나오려하얏다 그순간!바로그순간이다! 그는소스라처놀라며 급히뒷거름처서 구석벽에가가대엿다 그것은그가마

엇든것이다 그는넘우나두렵고놀라움에 얼마동안 정신이업섯다 그리다가 차차 진정이되자 그는긔운을다하야 그러나 철문을울쑥이여보앗다 그러나도저히사람의힘으로는 엇더케할수업다는것을깨달앗다

그것은 한크나큰―보기에도엄청난 무거운강철판(鋼鐵板)으로 그것도죄은철판을역거서맨든것이아니라 전부한쪽으로된것이엿섯다 그리고그철판의군데군데에는흠이안커그려사가 오래된것을말하고잇스며그우아래와좌우편에는열쇠구녁가튼구녁이몰러여잇섯다

그는완전히 이어두운한구석―철문속에 갓치어버리고말엇다 그는 분함과갑갑함을견되지못하야 두주먹으로철문을치며 화실이아즉도서재에잇슬것이라고생각하얏다 만일그가아즉까지 서재를떠나지안핫슬것은확실하얏다 그는반듯이소리를들엇슬것이다―아니 들을엇슬것이다―그럿코보면그는이를힘업다―그럿코보면그는즉시이곳으로달려와 여러사람들과함께 자긔를구원하야내기에힘쓸것이다

이런생각으로 부결라는귀를기우리고 박갓소리를들어보앗다 그러나죽은듯하야 아모소리도업다 그는목소리를놉히여 집안사람을 불러보앗다 그러나그역시아모대답이업섯다

『그러나 화실이만은알터인데』

이게웬일인고? 대체이상한일이다』

그는이러케혼자서중얼대며 머리를숙이고그전후의사실을종합하야보기에 꼴몰하얏다 그는 자긔와마수림경부의이야기를 가만히등뒤에서엿듯고잇든 화실의괴상한태도며 놀라운그얼골이며 또는몸안스러운그시선이며를 생각하야보앗다 그리고별안간 알수업는괴게장치로된철문이 뜻박게―참말뜻박게 머리우에나려지게된것을생각하야보앗다